昭和八年十二月二十二日 【皇紀二千五百九十三年】 THE KEIJO NIPPO （日刊） 第九千三百六十七號 （第三種郵便物認可）

京城日報 十二月二十二日（金） 夕刊
編輯兼發行人 見島吉治 印刷人 小川三之介 發行所 京城府太平通一丁目 京城日報社

すき燒 鳥料理 水炊 本町三丁目 喜久家 電話本二三八一番

優良社會事業團體に御下賜金の御沙汰 けふ永井拓相が拜受

【東京電話】畏き邊りでは歳末に際し御恒例を以て、內地並に外地の優良社會事業團體に對し二十二日御補助の思召しを以て各々三千圓宛、合計七萬五千圓の御下賜の御沙汰があり、永井拓相は同日午前十時十五分宮內省に出頭、湯淺宮相より外地の分として朝鮮、臺灣各々二團體、關東州一團體の分金一萬五千圓を拜受して退下した

御下賜金を賜つた二團體

【東京電話】畏き邊りより二十二日御下賜金を賜つた優良社會事業團體中朝鮮關係の分左の如し

朝鮮救世軍育兒ホーム、京城佛教慈濟會

拓相謹話

【東京電話】天皇陛下には外地の優良社會事業團體に對し御下賜金の御沙汰を賜はりたるに對し、永井拓相は恐懼して左の如く謹話した

本日外地に於ける優良社會事業團體に對し、天皇陛下より御下賜金の御沙汰を拜しましたことは誠に恐懼感激に堪へざる次第であります。畏くも 天皇 皇后兩陛下に於かれましては毎年紀元の佳節に際し外地に於ける各種社會事業團體に對し事業御獎勵の思召しを以て御下賜金の御沙汰を賜つたので御座いまして、右社會事業團體は特に成績優良なるものであり、事業御獎勵の思召しからこの度歳末御下賜金の御沙汰を拜するに至つた次第であります。去る十一月には皇太后陛下よりも救療のため御下賜金を賜つたのでありまして、社會事業に對する大御心の深きこと誠に畏き極みで御座います。この御沙汰は早速外地の各長官に傳達いたしまして聖旨に副ひ奉るべく、一層社會事業の協力に盡力致させたいと存じて居る次第で御座います

內政會議、今日で一旦打切の方針 經費を伴ふ政策には『考慮』の申合程度か

【東京電話】農村救濟に關する內政會議は、二十二日の第八回會議を以て一先づ結末を付け打切る方針であるが、後藤農相の提案した各項目中には高橋藏相の首肯する緊急にして效果的で、而も政府に徹して豫算可能なるものも數項目あるので、之等に對しては農林、大藏兩事務當局に於て折衝し追加豫算に計上することとして、農村精神作興に關する項目といふ經費を要せざるものは高橋藏相の提唱通り速やかに實施せしめ、肥料國策の如き農、商と密接な關係を有するものは內政會議の趣旨に基いて、今後農林、商工兩省に於て協議聯調をはかるべく、農村保全、農業土木、農產物の生產販賣統制、農林漁業保險其の他の恒久的政策に關しては財政に餘裕を生じたる場合に於て之が實現を考慮すると云ふ程度の申合せを爲し、政府が適當な聲明を發表して局面を收拾するものと觀られてゐる、尙農村負擔輕減に關する調查委員會の構成は、二十二日の內政會議席上改めて堀切書記官長より各關係に諮り、大藏省の稅制改正準備委員會と併行を保ち、關係各省事務次官及局長級を委員として時局に即したる案を作成せしむるよう歩調を進むる方針である

場當對策は不可 藏相の反對は强硬 但し事務當局間の折衝に依り農林豫算一部承認か

【東京電話】內政會議における農村對策の具體案協議は愈よ豫算問題にまで進展するに至つたが、高橋藏相は二十一日の豫算省議席上農村問題の取扱につき事務當局と種々協議したが、藏相の方針は依然頑強で、農村救濟の必要は認むるも、從來の如き場當政策を繰返すのでは徒らに國費を費すのみで眞に救濟の實を舉げる所以ではない故、農村對策としては拔本塞源的な政策を一掃し、眞の農村策を樹立せねばならぬと思ふ、この點から大いに研究を進めることが必要であらうが、その場限りの對策に對しては賛成しかねると農林省が提案せる應急諸對策に對し强硬なる反對意向を開陳し、事務當局にその根本意志を指示した、然しながら農林、大藏兩當局間において應急對策の內交涉が開始せられるのであるからこれをむげに拒否する譯にも行かず、結局事務的折衝を通して主計局は藏相の意向は理想論としては妥當なるも、政治論としては無理ではないかと見て居り若干の要求を承認するのではあるまいかと見てゐる

第六十五議會愈よ明日召集 廿三日兩院の順序

【東京電話】第六十五議會は詔書の命ずるところによりいよいよ二十三日をもつて召集せられることとなつた、唯一の野黨たる國民同盟はすでに二十日議員總會を開き新陣容を整備し、政民兩黨も二十二日午後それぞれ議員總會を開いて陣容を整へたが、廿三日召集の兩院の順序は左の如くである

貴族院 は午前九時開會、近衞新議長はじめて議長席につき議員三分の一の出席するを待つて開會を宣し議員の部屬を定め一日休憩、その間各部において部長および理事を互選し再開、議長は書記官をして右の結果を報告せしめこれをもつて貴族院の成立を告げ散會、直ちに政府および衆議院に通告する

衆議院 は午前十時開會、秋田議長席につき議員三分の一の出席を待つて開會を宣し、議員の部屬を定め一日休憩、その間各部において部長および理事を互選しその結果を議場に報告せしめここに成立を告げ散會、政府および貴族院に報告する

なほ二十四日は日曜日であり二十五日は大正天皇祭のため休會、二十六日午前十一時貴族院において天皇陛下親臨のもとに開院式を舉行せられ、二十七日は兩院とも全院委員長、常任委員長の選舉を行ひ、之をもつて年內は休會し明年一月二十一日は日曜日に當るので二十二日より再開する筈

定例閣議

【東京電話】二十二日の定例閣議は午前十時より首相官邸に於て開會、齋藤首相以下各閣僚出席、永井拓相より外地優良社會事業團體に對する特別の御下賜金を本日拜受したる旨を報告し、次いで小切手法中小切手支拂延期となるべきものゝ範圍に關し中島商相より意見を述べたるに對し、高橋藏相は反對意見を述べ結局商工省側の主張せる點は認めず、高橋藏相の說の通りに決定した、次いで小山法相より長崎醫大事件に關し詳細なる報告あり、廣田外相は、日印會商に關する經過を報告し、次いで堀切書記官長より來年度豫算案概要につきその內容を報告したる上、印刷は多少遲れるが年內には議員に對し配付することが出來ると報告し、次回閣議は二十六日午後一時より首相官邸に於て開くこととして正午散會した

北鮮鐵經由の直通運賃 近く決定發表の筈 村上滿鐵理事入城

村上滿鐵理事は二十二日正午着列車にて入城したが、右は東滿洲より出廻る特產物の北鮮鐵道經由に關しその直通運賃を近く決定するので、決定前に鐵道局に具體案を提示し諒解を求むるためで、二十二日午後鐵道局に於て渡邊理事と會見した、會見を前に渡邊理事は直通運賃に關しては滿鐵內部で大體決定したやうである、滿鐵からその內容の概略は既に聞いてゐる、北鮮鐵道局は滿鐵へ委託してあるのであるから運賃その他すべて滿鐵に委かしてある、無理があれば當方から希望を述べることになつてゐるが決して運賃が高いとか安いとか言ふことはないやうである、滿鐵としても北鮮鐵道經營の初期のこともあるし相當犧牲を拂ふやうである、村上理事とは今日午後會見の豫定であるからその際具體案が見せて貰へるだらう、拉賓線も一月十日から營業を開始する豫定で準備を急いでをり、之が開通すれば特產物が北鮮鐵道へ出廻るので至急運賃を定める必要がある、そのため村上理事が入城した譯で近日中に正式に運賃が發表されるだらう

日印會商の內容を公式文書に成作 近く新條約大綱の調印又は覺書の交換を見るか

【東京電話】日印會商は最終懸案たりし輸出協定の方法により大體妥協になり得るところは綿絲布割當量の問題のみとなつたので澤田代表は二十日ボア代表と私的會見を行ひ「日印會商は既に大綱について協定に到達し、綿布割當量と技術的な細目問題を殘すのみとなつたから細目的協定は來春に移し本日までに到達せる協定內容を公式文書に作成しては如何」と提議したところ、ボア長官も贊意を表した旨二十二日澤田代表より外務省に公電があつた、仍つて外務省は直ちに九月二十六日の第一回會商以來本日までに到達せる協定項目につき調査し、日印兩國の交換公文作成案を起草し至急澤田代表に電送することとなつたが、印度側との間に右草案に對し意見一致すれば當初の豫定通りクリスマス休暇前に新條約大綱の調印又は覺書の交換を見る筈である

吉田鐵道局長 卅一日迄滯京

吉田鐵道局長は政務總監と共に私鐵育成問題並に私鐵補助法の改正に關して拓務省及び東京に於て折衝中で、滯在期間を二十六日まで延長してゐたが、二十二日更に三十一日まで滯在を延期する旨鐵道局へ入電があつた

閣議決定事項

【東京電話】二十二日の閣議に於て決定せる事項左の如し

一、人事

任外務參與官（二等） 從五位 松本忠雄

一、朝鮮民事令中改正の件

外務調查部案承認に決定 今日の樞府委員會で 廿七日の本會議に上程可決

【東京電話】樞密院の要望に基づき改案の上再御諮詢された外務省調查部設置に伴ふ外務省官制中改正案、並に外交官領事官官制中改正案の樞府審查委員會は、二十二日午前九時半より樞府事務所に開會、倉富、平沼正副議長、金子委員長以下各委員、二上書記官長等出席、廣田外相、重光次官の說明を聽取した後審議に入り、愼重審議の結果全員一致を以て原案を承認することに決定し十一時半散會した、よつて金子委員長並に二上書記官長の手許に於て審查報告書を作成し、來る二十七日の本年最終の定例本會議に上程可決を見る筈である

陞敍高等官二等（各通） 京城高等工業學校教授 小山一德

東西南北

不景氣だとはいひ條世界で一番景氣のよい日本であるが▲何が故に景氣の機構や外國でやかましくいつてゐる貨幣などの關係も無論あるには相違なからうが▲何といつても財政の上から來る限迫の暢いことがその主なる原因であることはあらそはれない▲ところがその財政の上から來る限迫を外國なみに眞くしやうとしてゐる昨今である▲年々十億圓の公債を發行することによつて將來財政上の限迫がこないですむべきはずが無い▲また一方から考へれば財政整理をやるべき餘地は大にある▲しかるに內閣諸公は財政の將來を顧みることなくして現在主義に終始してゐる▲財政的に餘裕があれば農村を救ふこともよからうが▲東北、北海道をのぞいては農村にすがらなければならぬほどの窮迫狀態でもない▲農民や內務部長にきけば重大問題に窮迫狀態を披露するであらう▲だが大局から個人として親しく農村を視察して見よ▲國庫の犧牲において救濟すべきほどの狀態にあるのでないことは直ちにわかるはずだ▲徒らに人氣取の爲めに國家を破產狀態に導かうとするのは誰だ▲またしかさして默つてゐるのは誰だ

外地豫算查定 朝鮮、臺灣は終る 新規事業は殆ど全滅

【東京電話】明年度各特別會計豫算は閣議を目前に控へて大藏省で極力查定を急いでゐるが、廿一日の豫算省議では僅か朝鮮、臺灣の二會計分を終つたのみで殘りは殆んど主計局一任の形になつてゐる、而して特別會計に對する大藏省の查定方針は一般會計の例に倣ひ

一、新規事業は根こそぎ削除すること

一、補充金公債は前年度より之を削減すること

などの査定方針をとり各外地よりの新規要求は徹底的に削除されたその結果特別會計の公債總額は豫想外に縮少され一億圓以下に止める豫定である、而して一般會計の七億八千五百萬圓を合せて明年度公債發行豫定額は八億八千五百萬圓程度になる見込みである

對議會陣容整備の政友議員總會 けふ本部で開催

【東京電話】第六十五議會召集を前に對議會陣容を整備すべく、政友會では二十二日午後二時から本部に、議員總會を開會したが、議員總會に先だつて午前十時總務會を同じく十一時より幹部會を開いて議員總會の順序並に總裁演說等を附議決定し、午後零時半から常議員會を開いて右決定事項の承認を求め同二時議員總會を開會、鈴木總裁を始め在京總務、幹事長顧問外所屬貴衆兩院議員等約四百餘名出席、先づ島田總務が座長に推薦したる後山口幹事長から議會に臨むに當つての黨議方針を力說して開會の挨拶をなし、次いで鈴木總裁登壇、歡呼の拍手に迎へられて鈴木總裁は議會に對する黨の最高方針を宣揚し終つて黨員の向ふところを指示し終つて議員總會を閉ぢ引續き代議士會を開き、先づ各派交涉會の經過報告があつて議事に入り

一、院內總務選舉の件

一、院內幹事選舉の件

を議題として審議に入つたが、地方團體の意向を取纏めるため一時休憩、その間各派團と協議を遂げ同三時十分再開、休憩中に取纏めた各地方團體の意向に基づき選舉手續きは省略して、代議士會長から指名報告することゝなり直ちに右院內役員を披露發表するところあり次いで

一、議案提出に關する件

一、全院委員長候補者推薦の件

一、常任委員長推薦の件

一、新議會召集に於ける議員選舉の件

一、議會對策提出委員選舉の件

を議題として何れも院內役員に一任に決し直ちに三時半散會した

民政黨でもけふ議員總會

【東京電話】民政黨では第六十五議會に臨む黨の陣容を整へるため二十二日午後一時より本部に議員總會を開き、若槻總裁を初め各幹部、總務、所屬貴衆兩院議員百五十餘名出席、若槻總裁、綱田幹事長の挨拶あり內外重大時局に際し第六十五議會に臨むべき我黨は責任の重大なるに鑑み、一致結束現內閣を支持して難局打開に當らしめ、以て非常時日本の使命遂行に努めなければならぬ旨演說を爲し、次いで議事に入り院內役員選舉並に全院委員長常任委員長候補者推薦に就いて協議を行つたが、總裁一任といふことに決し若槻總裁は院內總務に木村清吉、小山松壽の兩氏を任じ院內幹事を左の通り指名して同四時より丸の內中央亭に於ける議員懇親會に臨み氣勢を舉げる

院內總務 主任 木村清吉 同 小山松壽

（幹事）本部三四郎、中島彌團次（東北、北海道）內ヶ崎三郎、工藤鐵男（近畿）吉川吉郎兵衛（四國）谷原公（中國）作田高太郎（九州）田島勝太郎

尙ほ本部總務幹事長は院內總務同樣たることとした

民間銑鋼製鐵合同問題進捗 近く假契約締結

【東京電話】民間製鐵所合同問題は目下中井八幡製鐵所長官の手によつて具體的に進捗しつゝあるが、近く假契約締結の運びに至つたこの合同資產評價は三億二千萬圓で各社の內譯は左の如くである

八幡製鐵所	二億四千萬圓
釜石鑛山	二千四百萬圓
三菱製鐵	二千六百萬圓
輪西製鐵	一千五百萬圓
東洋製鐵	一千二百萬圓
九州製鋼	七百萬圓
富士製鋼	三百萬圓
大阪製鐵	五百萬圓
東海鋼業	二百萬圓

辭令

【東京電話】

朝鮮總督府事務官 本間孝義

同 西龜三圭

連繫斡旋は他意なし 商相、眞意を疑はれ山口幹事長に釋明

【東京電話】中島商相の政民兩黨連繫の斡旋と、商相の動靜に對し政友會中にはその眞意が那邊にあるかに疑いて多少の疑惑を懷くものもあり、特にその裏面に複雜な事情が潛在するかに傳へられてゐたので、山口幹事長は二十一日午後一時商相を商相官邸に訪ねその眞意を質すところあつたが、これに對し商相は別に他意あるものでなく、非常時局に際して政黨過去の行掛りを捨てゝ、眞に心からの更生を圖らんとする氣運になればまことに結構である、との意味で兩者の有力者が一同に會して懇談する機會を作つたものであり、舉國一致の如きも強要したものではなく新聞記者や各方面から色々と聽かれるので便宜上話をしただけであると釋明したのでこれを諒として同三時辭去した

俠劍風來坊 [8]

國枝史郎作 佐々木格繪

心々の旅の人々（三）

かうして、旅へ出た二人であつた。

旅へ出てはじめて木曾へ行くのだと、澄江は陣十郎によつて明かされた。とはいへ鳴澤主水を討つべく、木曾へ行くのだとは明かされなかつた。

『木曾へであらうと伊那へであらうと妾は何處へでも參ります』

さう澄江はおだやかに答へた。成るやうにしか成りはしない。流るゝまゝに。……さう澄江は思つてゐるからであつた。

又、さう思つてさうするより他に、仕方の無い彼女でもあるのであつた。

（しかし澄江がこの俺が、主水を討つために木曾へ行くのだと、さう知つたら安穩では居るまいなあ）

陣十郎はさう思ひ、さうとは明かさず只淡然と、木曾への旅に澄江を引き出した。自分の邪の心持が、自分ながら厭になることがあり、

（俺は惡人だ惡人だ！）と自嘲の感情から、口の中で呟くことさへあつた。

それに反して澄江に對しては、さうとは知らずに云はれるまゝに、義兄であり戀人であり許婚である主水を、返り討にする殘酷な旅へ、引き出されたことを惻々と不憫に思はざるを得なかつた。

複雜極まる二人の旅心！

しかし表面は二人ながら、朗かに笑ひ朗かに語り、宿りを重ねて行くのであつた。

さて、追分の宿へ着いた。

四時煙を噴く淺間山の、山麓の驛に擁はつてゐる宿驛、參覲交代の大名衆が——北陸、西國、九州方の諸侯が、必ず通ることに定まつてゐる宿驛、その追分は繁華な土地で、宿驛には油屋角屋などといふ、なかば遊女屋を兼ねたやうな、宏々としたものがあり、名所には西行塚があり、碑石には、石の風雅や、やらずの石や、さういふものがありました。街道を一方へ辿つて行けば、俳諧に詠まれてゐる場所があり、更に一方へ辿つて行けば、沓掛の古風の驛があつた。

旅籠には飯盛、宿場にはさぼしといふ名稱の遊女がゐて、後供は泣ひくなり加賀守。

加賀金澤百萬石の大名、前田侯などお通の節には行列蜿蜒數里に亘り、その後供など困むほどであつたが、この追分には必ず泊り、泊れば宿中の遊女といふ遊女は、召されて酒席へ侍いた。

さういふ追分の油屋といふ旅籠へ、陣十郎と澄江が泊つたのは

『お泊りなんし、お泊りなんし、飯が安うて飯が旨うて、夜具が可うてお給仕が美人、某屋は化粧ちやお泊りなんし』と、旅人を呼び立て袖を引く、留女の聲のかまびしい、雀色の黃昏であつた。

表へ向いた二階へ通された。

旅裝を解き少しくつろぎ、それから障子を細目に開けて、澄江は往來の樣子を眺めた。旅衣が行き駄賃馬が通り、旅人の群が後から後から、陸續として通つて行き、鈴の音、馬子唄の聲、その間にまじつて虛無僧の吹く、尺八の音などが聞えて來た。

と、旅人の群に混り、旅仕度に深編笠の、若い武士が通つて行つた。

『あゝ』

と澄江は思はず云ひ、あはたゞしく障子をあけ、身を乘り出してその武士を見た。

肩の恰好や歩き方が、戀人主水に似てゐるからであつた。

なほよく〳〵見定めやうとした時一人の留女が走り出て、その武士の袖を引いた。と、その武士と肩を並べて、これも旅姿に編笠を被つた、年增女が歩いてゐたが、つとその間へ分けて這入、留女を押しやつて、その若い武士の片手を取り、いたはるやうな恰好に、ズンズン先へ歩いて行つた。

が、その拍子に若い武士が、頭を巡つて何氣なく、澄江の立つてゐる二階の方を見た。

金滿家物語 新成金續出で順位が變る

他に絶對に見られぬ同誌特別の素晴らしい大附錄

財界の大變動にともなつて、金滿家の異動であるが、昨日まで巨萬の富を擁してゐた大富豪がその影をひそめ、名もなき一介の書生がむく〳〵と擡頭するなど、正に財界の非常時だ

×

現在日本の財界に覇をなす

▲日本一の大金持は誰？

▲我が國一番の大金持は誰？

▲我が國一の多額納税者は誰？

▲新進は誰？

▲轉落は誰々？

等々、萬人の知りたいところであるが、こゝに目をつけたのが雜誌『講談俱樂部』、その新年號に『全國金滿家大番附』をつけてゐるが、多大の費用と勞力を費して帝國興信所が完成した本年十月現在の新調査、全國五十萬圓以上の資產家、年額一千圓以上の納税者を悉く網羅、一目で全國資產家の狀態がハッキリ解る

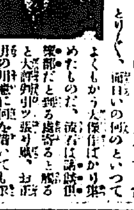

×

この附錄だけでも優に市價二圓以上の値打は十分あるが、その上本誌は堂々八百頁の大册、一讀大笑の新進の大讀物をギッシリ滿載、他に同誌獨特の讀切大特輯『傑作痛快大傑作選』、明治から昭和へかけて汎く天下を風靡した流行歌ばかり四十數篇を悉く網入りで發表した『流行歌傑作選集』、一讀どんなムッツリ屋でも腹を抱へて笑ふ大讀物特輯を初め、新、舊、色、戀とり〳〵、面白い何のといつてよくもかう大傑作ばかり集めたものだ、流石は講談俱樂部だと唸る處多いの大評判引張り凧、お宅の用意に傳へて一刻も早く申込むべきものゝ一つである。定價七十錢である——（寫眞は八千萬圓から一億圓に伸上げた最近の根津嘉一郎氏）

朝鮮地圖販賣元は（型録進呈）
小林又七朝鮮地圖部
京城長谷川町 振替京城三九〇〇番 電話本局二一三三番
昭和八年八月改正の道別地圖發賣

胃腸藥 くせにならぬ
ノイール
五十錢・一圓
有名藥店にあります
田口參天博士創製

テントは京城駅前中西テント

腦溢血 血管硬化の豫防に
アニマザ
血管の硬化を阻止するホルモン
單なる一過性の血壓降下劑ではない、心臟及び動脈の硬化を去り、血管の彈力性を恢復し、血壓を生理的安全度に保ちて、血管硬化に因る危險を未然に阻止する。
動脈硬化症並びにその結果症狀たる腦溢血、狹心症、慢性腎臟炎等の治療及び豫防劑として廣く賞用せらる。
東京・大阪 田邊商店
A401

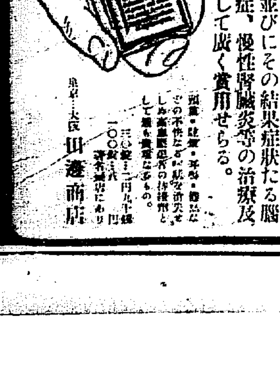

赤化連坐を恥ぢて 岩倉公の令妹自殺

保釋出所して澁谷の公爵邸に謹愼中

剃刀で頸動脈を切斷即死

【東京電話】今夏司法當局が中心とする赤化事件に連坐し、檢擧された公爵岩倉具榮氏の令妹靖子さん(二二)は、その後保釋出所して澁谷區穩田町の公爵邸でひたすら謹愼しつゝ公判を待つてゐたところ、二十二日午前八時頃、西洋剃刀をもつて右頸動脈を切斷し名門の婦人にふさはしい見事な自決を遂げてゐたのを發見、かけつけた醫師の應急手當も甲斐なく絕命した、當局では靖子さんは名門の出でありながら赤化事件に極秘に關係してゐるが、事件に連座したことの自責の念にかられての結果と見られ、その意味を認めた遺書も發見された

善い方に解釋してと

靖子さんの遺書

【東京電話】赤の誘惑が……剃刀一挺と便箋一枚に自殺を遂げた靖子さんは起き出て靜かに裝を濟ませた後「生きてゐることはすべて惡い結果を生じます、惡いと知りながらこの手段をとることを御許し下さい、皆樣への感謝とお詫びは盡せません、何の說明も出來ない心持ちを善い方に解釋して下さい」

この遺書を殘してこれを枕邊におき自決したものである、靖子さんの赤色戰線への活動は八條隆孟氏等の學習院派メンバーと杉原元日大教授の指導下に資金局員として活動してゐたものである

遂に血は狂ふ師走

巷に刃傷騷ぎ

酒の上からオデンやの活劇

京城歲末警戒第一夜

酒の上での口論が刃傷沙汰にまで及び特別警戒の第一夜を血で染めた——廿二日午前零時四十分、京城府本町二丁目オデン屋山の家へ倫田龍治氏(四〇)方で丁度飲酒中の山口縣生れ、本町四丁目揭花館事務員河合秀男(二二)と友人の本町五丁目京城大學法文學部助手與儀氏を伴つて

一時間程前

から飲酒中の南山町三丁目笑寫館止宿、朝鮮紡績會社京城出張所員福田志郎(二〇)との間に一寸した言葉の行違ひから口論あり、福田は酒代二圓九十錢を拂ひ、一旦外に出たが再びホールに來たり、河濟と二三押し問答をした後、河濟をねぢふせたが、河濟は何時の間にか料理場にあつた長さ一尺位の

刺身庖丁を

持參して居り福田がのしかゝつた刹那、福田の右腹局部横上から約二寸位の個所をつきさし、驚いた福田は庖丁を河濟の手からもぎとり土間に投げたまゝ己も卒倒した、本町署から直ちに署員急行、加害者河濟を本署に連行、身柄を拘束するとともに被害者福田を福田病院に收容したが傷は大動脈をはづれてをり、併病が發しない限り、三週間で全治する見込み

東大門署の

捕物

非常警戒初夜

東大門警察署歲末非常警戒第一夜の二十一日は森川署長以下全員總動員で張込み巡行を行つたが午前零時から午前四時までに賭博件數で前科者九、刑事要視人三、浮浪者一、不審檢問を行つたもの七十件、この巡行網にかゝつた捕物は次の通りである

二十一日午後七時二十分頃高陽郡漢芝面新堂里二二五雜貨商申泰浩氏が用便から店頭に出て見ると怪しき男が逃げ出す者があるので追ひかけ黃金町七丁目で折柄巡行中の東大門署員が捕へたこの男は楊州生れ住所不定無職直仁秀(一五)といひ主人が便所に立つた隙に店頭にあつた防寒靴を掠め逃走したものと判明した

京日ヒュッテ

スキーヤーを待つ!

今年最後の三日間を休みを利用してスキーヤーの期待は今冬京日スロープを中心として豫見られてゐるが目下の雪量は三防鐵道局ヒュッテ前二十センチ京日ヒュッテ前及び三字山三十センチありスキーは充分可能の由である、鐵道當局は二十三日スキー列車を出す計畫の處此れを中止したので一般スキーヤーは廿四日(日曜)午前八時四十分京城驛午後一時三十分三防驛着、一泊して二日間スキーを滿喫し二十五日祭日の午後五時三十分發で歸城すれば好都合であり、ヒュッテには食堂その他の準備をなす由

吹きすさぶ寒風に街ゆく惱み

光州の普校燒失

けさ教室ストーブから出火

【光州特電】二十二日午前十時廿分光州第一普通學校から失火、時を移さず消防組が驅けつけ消火に努めてゐるが、校舍に火が廻り盛んに燃えつゞけてゐる、原因不明

【光州特電】遂に校舍を全燒して鎭火したが、損害約八萬圓、原因は三學年教室ストーブの失火らしい

共產黨資金網に

暗躍の千五百三十名檢擧

經濟心臟の大阪で

【大阪電話】(午後一時解禁)昭和八年二月十一日の紀元節當日反建國祭鬪爭を展開した在阪左分子の逮捕取調べによりはしなくも大阪府廳、大阪帝大醫學部、大阪商大、大阪高校、高槻高等醫學各學校、山口、野村、三和、大阪貯蓄各銀行、府醫師護士團等あらゆる社會層に「赤の組織」が侵潤してゐることを探知した府特高課では直に檢事局の指揮を仰ぎ同十七日新聞記事の掲載を禁止すると共に該組織の消滅、特に非合法運動の源泉たるシンパ網の根絕を目ざして大檢擧の陣容を整へ藤池特高課長以下思想警備內鮮各係總動員の下に大活動を續けた結果、十二月九日までに總計千五百三十名に達する大檢擧を斷行し、起訴者百七十八名(內黨員九十名黨同盟員五十六名全協メンバー十九名シンパサイザー十三名)を出した

四月には關西地方委員會再建オルグとして星野芳樹(二五)七月にはその後任オルグ重松鄕之助(二二)を相ついで東京から派遣したが、何れも關鑑の門途にあたつて暗くもその蹤の手にかゝり共青大阪市委員會の幹部として檢擧されアジトでも四名の分子が捕はれ左翼陣は息つく間もなく次々に粉碎しつくされたものである

故陸軍少將

木田伊之助氏長男慶大中途退學木田進(二四)係岡本靑子(二四)大道良(二四)もこれに前後して檢擧されアジトでも四名の分子が捕はれ左翼陣は息つく間もなく次々に粉碎しつくされた

十七日にはコップ大阪地區が叩きつぶされ七月十一日には昨年八月東京不動貯蓄銀行川口支店から行金一萬數千圓を持ち逃げした資金局サラリーマン係木村信次(二八)ら市委員が逮捕し、同十七日には大衆黨員草野哲一(二四)を逮捕した結果シンパ網の全貌が明るみにさらけ出され「お嬢さんグループ」と呼ばれる某銀行松本秋子(二五)外四名、油脂社等々四十五名に上る資金の蔓が刈り取られ十一月十九日には伊藤繁治郎(二二)加藤光(二四)同(一九)須江濟次(二二)の

勞働辯護士

兩大阪支部のメンバー四名を檢擧したがさらに引續いて反帝同盟、日本赤色救援會大阪支部をも殘らず檢擧し茲に大阪地方における左翼組織は全く潰滅に歸した

小學校教師

市內南大江校訓導中園榮吉(三九)齊藤校訓導中林之助(二九)を檢擧、更に四月二十七日には學校教員が援大會に際し反戰ビラを撒布した赤い

說官の上起訴された、他大阪帝大醫學部では鈴木省三外十名、帝大兩大、高校、高醫各校から四十五名の左傾學生を檢擧し九月二十七日海軍記念日に市立運動場全市小學校教員が援大會に際し反戰ビラ

ピストル枕の女

一齊に疾風的の大檢擧

【大阪電話】三月十二日天王寺區石ケ辻町街頭でビラ撒布行動中の關西地方委員長藤本仁太郎(二三)同アジプロ部長本木廣治(二七)文書配布責任者神崎勝司(二三)が特高課本部等の手で

一擧に逮捕

翌未明には熊本のアジトを襲ひ、ピストルを枕下にした女黨員黑木好子(二五)文書保管係大橋正一(二七)を逮捕し黨資金二十四萬見金五百圓、黨文書多數を押收し、巧に逃れた關西地方委員會組織部婦人部長小田切シゲノ(二九)が陣容建直しに狂奔中を神戶市委員會責任者一文字政一(二三)元好撰(三三)地區藤子(二四)等と相ついで檢擧し、市電都島、天王寺兩車庫の

共青メンバ

ー、卅四銀行築港支店大塚彌六(二二)同朝鮮支店松本四郎(二三)外山口・大阪府貯、野村各銀行にもグループを發見、續々檢擧した、かくて活動の首腦部を失つた黨では家屋資金部關西出張所長として草野哲一(二五)

官吏會社員ら

續々と發覺す

大阪左翼組織潰滅

【大阪電話】尙この他黨外廓運動として大阪大正區鶴町四丁目公衆病院長岩井彌次(四〇)は二月部作直後患者であつた前川幸吉の影響をうけモップルに加盟し全協日驛大阪支部を結成し同年九月には中央委員田中鐵七のシンパとなり

一度は檢擧

されたが放還とゝもに田井との連絡を回復、正式に入黨し千五百圓の資金を貢いだ外友人關係から大阪府社會課社會事業主事(高等官五等待遇)川上貫一(四二)同課囑託日本女子大出身岩崎益子(二九)大阪社會問題研究所員越智道順(四二)府廳內々鮮協會主事三木正一(四二)を勸誘してシンパに獲得

三千五百圓を提供せしめた事が發覺、川上、岩崎、三木の府廳關係者はいづれも執務中檢擧

福建聯合軍

泰順より擊退されたが

壽寧には大部隊駐屯

【杭州二十一日電通】二十一日夜確められたるところによると十九日浙江省境泰順を襲つた約一千の共匪と十九路軍聯合軍は、中央軍二個營及び保安隊と激戰の後二十一日午前十時に至り壽寧に擊退されたが、同所に聯合軍の大部隊が駐屯して居り何れも便衣であると

京織道の農村振興委員會

京畿道では二十二日午前十時半から道會議室に道農村振興委員會を開き、農村振興運動具體化の細目にわたり協議した

赤い着物の女囚に

羽織や名古屋帶

男囚も棒縞の角袖を着せる

刑務所收容者の服裝改正

【東京電話】司法省では行刑累進處遇例正に伴ひ明春一月一日より全國刑務所囚徒の第一級階級囚徒に對し獄內に於て通常衣を着用せしむる案を實現せしむる事目下連日會議を開いて居るがこの獄內に於て通常衣を着用せしむるといふ案は我國行刑史上始めて以來の劃期的の名案で囚徒處遇法の一大變革を齎すものであるこれにより模範囚に對する一大福音であると共に模範囚の擧動を釀成するものと

この服裝は

從來の赤い獄衣と全然異なり左の如きものである

▲男囚服裝 棒縞入りの普通角袖附着衣に羽織を着用せしめる女囚の服裝 優しき棒縞の着衣に羽織を着用せしめ名古屋帶を帶用せしめる

といふので一見普通人と何等異なるものでなく工場作業服も黑鼠色と改正されるもので窮しのゆるやかなのが一大特色であると

國語講習會と面治講習會

京畿道で

京畿道では管內の面長を京城に集め國語の講習を兼ね地方行政の研鑽に必需たらしめんとして

面治講習會

を開催することゝなつた之に集まる面長は七十人で明年一月二十二日より二十五日まで四日間道會議室に於て松本知事以下各部長關係課長が講師となり農村振興運動、地方行政につき講習を行ふ筈

安圖縣で

敵三名を斃す

間島の討匪軍

【間島二十一日電通】安圖縣の共產黨遊擊隊長金龍珍以下の兵約百五十名は去る十七日秋部隊の八十餘名は去る十七日秋梨溝を襲ひ、道溝溝內泉水洞に移動したが、該地方を根據とする共匪と合し總勢力三百餘名を擁し、目下秘密裡に年末年始を期して、道溝地方襲擊を企圖してゐる、また三道溝西北二里の龍興に約四十名の共匪集結して安圖縣內の反滿軍と連絡して近く三道溝を襲擊すべく準備を進めてゐると情報に接し、三道溝から十九日々滿軍部隊十八名出動、約二十名の武裝共匪と遭遇、交戰の結果、敵三名を斃し、長銃、彈藥、槍等を押收して午後三時歸還した

在鄉軍人

調査

無屆者は至急屆出られたし

第廿師團では各道を通じて在鮮在鄉軍人戶口服役義務の調査を行つてゐたが、この程完成、廿二日各道から憲兵隊に通知して來た、それによると總數は千二百七十二名で、內所在不明八十六名、屆け遲れ二百十五名、その他百六十五名正規の屆け出は七百五名であつた所在不明者は直ちに憲兵、警察相互連絡をとつて搜査してゐるが、何の屆なしに屆出を怠つてゐる者が多いので、在鄉軍人の無屆者は此際至急屆け出られたい

たゞ遊び たゞ食ひ

忠淸南道扶餘郡扶餘面東南里四〇雜貨商金福煥(二七)は廿一日府內西四軒町一七五貸座敷業遊月で花代八圓をはじめ京城府內鍾路通カフェー・キング田舍和方で飲食代廿七圓九十錢外數件にわたる無錢飲食をなし土地代金千圓近くを所持してゐるから使ひの者から受け取るまでと欺き急場を逃れ廿一日午後九時半京城府內仁寺洞天香閣で四十餘圓の支拂から無一物と判明鍾路署に突き出され目下被害者數名も訴へに嚴重に取調べを受けてゐる

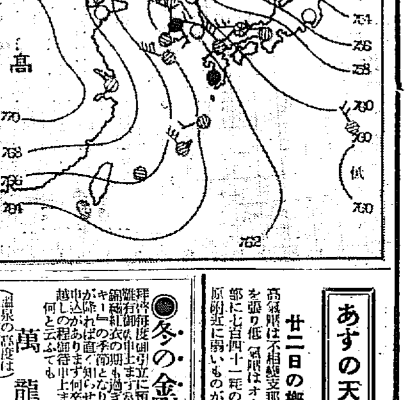

あすの天氣 (23)

廿二日の概況

高氣壓は不相變支那內陸に勢力を張り低氣壓はオホツク海南部に七百四十一粍のものと小笠原附近に弱いものがある、天氣は概ね良好であるが北風強く寒くなつて居る外朝鮮は西側は概ね晴つて中江鎭では雲が降つて居る氣溫は昨朝より上昇した所多く平壤以北が平年より六、七度低く外平年より高目の所が多い內地は表側は晴れ勝なるも裏側は曇つて諸所雨雪を催して居る

あすの豫想

大陸高氣壓は次第に半島に張つて來るから明日は風長へ一般には滿洲は好晴、支那は晴後半し好晴となるが遅くなれば西鮮方面は曇つて來るかも知れない

豫報	晴一時曇
今日	正午 三(四)
昨日	最低零下 九(四)

◎冬の金剛山

拜啓毎度御引立に預りまして難有御禮申上ます当金剛山も錦繡紅衣の季節も過ぎ漸々スキーの期となりました、雪が降れば直ぐ知らせと申込があります何卒不相變御越しの程御待申上ます 何と云ふても

萬龍閣 (溫泉の溫度は四十五度五分) 電話八番

宴會 にいつも隱し藝なくて恥をかいた・今年は今流行の大阪音頭じねんじよ節の踊りを覺へたからこれでどこへ出ても大丈夫 (廣告)

万人向の 丁子屋商品券 福引景品付

一月新譜

流行唄 並木の街 結城紅子・松島詩子 / 夜霧の街 市丸・宮本一夫 / 蒙古の娘 思ひ出したりやこそ大地を蹴つて おいら困るよ 橘宮本一歌夫子

映畫說明 松竹下加茂作 初陣 伍東宏郎 / 松竹蒲田特作 沈丁花 泉詩郎

浪花節 大岡政談 村井長庵 木村忠衛 / 大島情話 篠々木米春 / 辨天お作 篠々木篠々若 / 探偵實話 公務の爲に 天光軒滿月 / 大石妻子別れ 宮川左近

長唄 鶴亀 芳村伊久四郎 / 義太夫 酒屋の段 竹本雛昇 三勝半七 / 三味線の稽古 末廣 野村家彌七

和合奏 勸進帳 リーガル和洋合奏團

落語 祝ひ大黑 桂春團治 / ジャズ長屋 三遊亭桃太郎(?)

萬歲 太夫の穴 砂川捨丸・中村春代 / 捨丸の諸國みやげ

リーガル萬才 朗らかな兵隊(近渡の卷) リーガル千太・リーガル萬吉

端唄 降りて來た 分山田和香 / 潮來出島 / 春雨・梅にも春 向島勝丸 / 槍さび・青柳 作榮

童謠 靴が鳴る 福田信子 / 雀の學校 / おネズミのかくれんぼ 塚田雙子

口演 舌切雀 島遊家勝丸

動物の觀兵式 リーガル遊戯團 / 童話 / 江戶家猫八

きよしこの夜(クリスマスの歌) 英國リーガル / 山邊をさまよひ 八重奏團

發賣日 十二月十日

REGAL

ーボール大衆盤・一枚八十錢 リーガルレコード

國產 コット鉛筆

桃屋の 花らつきょう

各食料品店にあり 朝夕の食卓に 消化を助け食慾を進めます

京橋 桃屋發賣元

新年忘年御宴會 御婚禮披露宴會

和式四十名 洋式二百名 一和洋兩樣式

本町二ノ三(電本二三〇四番) 本ビル食堂 天ぷら

特別ハ小宴會ヲ新設致シマシタ

絕對防腐劑なし 全鮮唯一 冷藏園酒 衛生無害

鮮鶴

滿鮮で唯一 ネクタイ專門

(柄交換は御隨意です)

三吉支店

京城本町二 電話本局七二九 振替京城二〇八八六番

十二月 二十三日下見 二十四日正午より賣立

書畫骨董 煎茶道具 大競賣

主品 緋縅大鎧 時代蒔繪 抽出棚 臺子 溪仙 竹坡 大更 介堂 外諸大家 浮世繪等

京城南山町二丁目 株式會社 京城美術俱樂部 (電本二三六〇番)

易斷 運命鑑定

相場 身上 其他人事百般 見料一圓

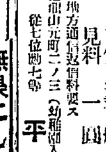

地方通信返信料要ス

京城南山元町二ノ三(幼稚園入口右二軒目) 從七位勳七等 平野靜恒

家傳 サンレイ

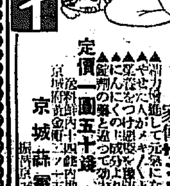

藥にするよい無臭にんにく

無臭にんにく 家傳サンレイ

▲胃腸が健康して元氣になる ▲やせた人がメキメキと太る ▲冷え症をつけ虛弱を除去する ▲にんにくの強力な成分より成る ▲脳の病と迫って効力が絕對

定價一圓五十錢

京城府黃金町二ノ一五三 京城森麟商會 振替京城八四八〇

高木の鞄大奉仕 景品付大賣出

年末年始の御贈答に御旅行に折鞄、財布、流行新型高級鞄、文化夜具入、純良毛布、柳合李柳鞄、防寒香各種、旅行百貨

京城本町一 高木鞄本支店 本店用 本二三四・二五四 支店用 本五三九

阪井耳鼻咽喉科醫院

京城本町一丁目入口 阪井清

年末年始ノ御贈答品ニ是非

優等銘酒

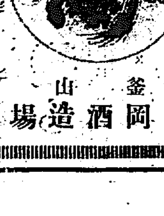

味香よりも何よりも大好評の

釜山 松岡酒造場

身の上相談

愛し得ない妻

考へ直してごらん

新らしいあなたの境地開拓

答…博文寺天山老師

問 私は二十四歳の一青年です 八年前に、私より四歳多き女（當年二十八）を妻に娶りました 父母が強制的に結婚させたせるか、夫婦愛と云ふものを全然知らず、見るのもいやなので、接近をさけて來ました。しかし妻は私を愛してゐます。常に同居をさけて困りましたが、今年やむを得ぬ事情で二ヶ月程同棲し、男子一人生れました。私は離婚したいと何回となく熱望しましても妻は（いやです）一點張りで離婚を拒みます
私は神經衰弱の氣分になつて居ります。自暴自棄になりつゝあります。勿論私は貧乏者です。別に戀人があるのでもありません、私の心身を犧牲にしても同棲しなければならぬでせうか、何か解決の方法がありませうか（なやむ男）

貴殿の御申越の事情を見ますれば多く此の地方の舊慣の家庭にある事かと存じます。それは家庭の制度が或る點までは缺陷もある事と思ひます。誠に同情すべき事です

しかし一旦結婚した以上はその家庭を圓滿にし立派な相續者を養育して、老いてから父母何見てもらふのが普通一般の道理でせう。しかも八年も前に夫婦になつて、御子供まで出來た今日、離婚云々のとは考へなほさなければなりませんかと思ひます

又 貴殿より年上であるからいやだとか、愛がないからいやだとか云々の事も、習慣向に考へても人道上好いとはないでせう、愛がなくとも、年上の妻でも既に結婚をした以上立派な夫婦です。いやだとか、すきだとか云ふ事は、自己意思の作用ですから心の持ち様に依つてどうとも出來る事ですから、その意思を子女の成育に打込み日に／＼延びゆくのを御樂しみにしたら好いかと思ひます。

家 にあつては妻子の愛着に潤ひ外へ出ては仕事の發達に力を入れそれを無上の樂しみにすれば、それが自然自己向上の一路かと存じます。引いては社會の爲めにもなりませう

大 體離縁の必要條件は、戀愛ぢやなければならぬとか、必ず年下の女性ぢやなければならぬとか云ふとはありません、因縁が結び付ける夫婦ですから上まで全部面だけの材料では離縁しようと云ふ心さへも道理にかなひません。自己の理想にかなふと云ふとはめつたにないと云ふても差支へはありません

ですから因縁によつて夫婦の縁を結された場合は例へ容貌の美しい悪いにかゝはらず父年の上下にもかゝはらず是れは自分に與へられた運命とあきらめて不善を善に轉ずる様につとめ、弱を强に轉ずる様に努力するのが自己安心の道かと存じます。重ねて申せば自己を愛する要術は他を愛せよと云ふこともあります人間として最も尊いと云ふのは他を慈み他を愛する事です

昔 も今も偉人とか、君子とか、聖人とか、云ふ偉い人は慈愛心がもととなつて種々と尊い自分を犧牲にして人の爲めに盡したればこそその名千秋に消えません。又貴殿も良くない事は自分が利する爲め他を苦しめ、自分の利の爲め他をいぢめると云ふは毫も利益がないと存じます

要 するに慈愛の心をおこして萬事にあたつた場合は必ず神佛の加護があつて、きつと愛の實は結ばれてほがらかな樂しい世界が現れる事を確信致します。貴殿は夫人に離縁を求めるとの事ですがそれは御考へなほしたら如何ですか、貴殿を非常に愛していらつしやるその妻が貴殿の要求を聞入る事は絶對ないものと考へられます

合 意離縁の出來ない限り貴殿の御希望は出來ないかと存じます、出來ない事を無理にやらうと云ふ時は成功もせず苦しい使用に益々興深く沈んで行くばかりです それより折角夫婦間に出來た御子供さんを立派に育て上げ

又 家業向上に心を打ち込み事業的進ませお樂しみになりますれば自然心持が愛兒と業務に傾注して今までのなやみは晴れる時が來ます

夫の力で安產

惡くするのも夫です

產後は十分休ませて下さい

☆…出產時には衛生上の注意は勿論の事ですが、それよりも大切な事は夫の態度です、安產させるも、經過をよくするも産婦に對する夫の態度一つによつて決定されます。昔は妻が産氣づくと夫は外に出てしまつたものですが、これは大へん間違つてゐます、既ろ夫は妻の枕邊にあつて出來るだけ産婦を力づけてやるのが、夫として本當の道ではないでせうか、そして夫は産後、妻をなるべく長く休ませてやらねばなりません、お七夜が済んでも時々は産婆を招いていろ／＼産婦の事、赤ちやんの事を相談し、指導を受けるやうにしなければいけません、とにかく産褥中の妻にとつての一番の期待は、夫の力強い精神的の慰安でありますから、夫たるものはよろしくこの點を考へてほしいとおもひます

☆…それから素人が一寸見たのでは別に赤ちやんがどこも悪いとは思はれないのに、産婆が醫者にお診せなさいと申す事があります、そんな時には早く醫者の診察をうける必要があります、即ち夫が大酒家であつたとか、行狀が悪かつた爲めに、赤ちやんのどこかに悪いところが發見される事があるからであります（折柄あい子女史）

先づおめかしして買物へ

元氣なトリテヤン　終

クリスマスノ巻（7）　浩一郎案　正二画

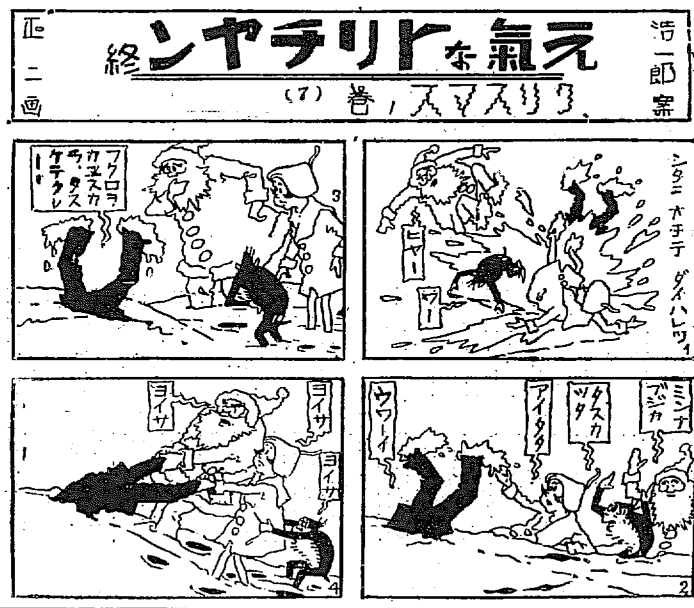

日本棋院　昇段大手合戦譜【七】

三段 増淵たつ子　先 初段 小泉重郎

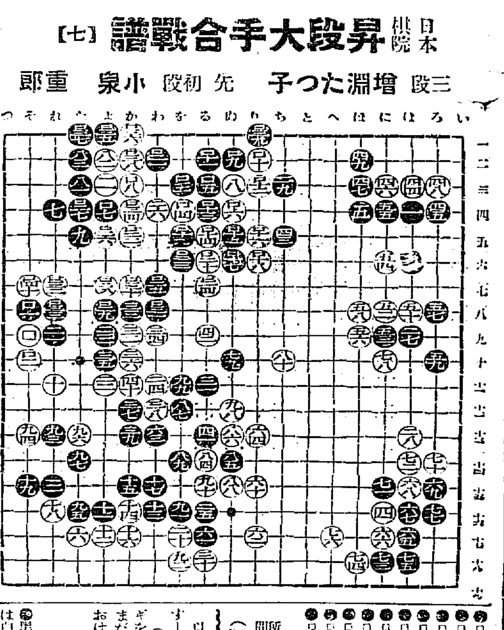

對局者の言葉

（黒）ロ二一のコスミにより次には『ロ二』のサガリ—それは譜の如くロ三九のハネから打つても同じですが—が利いてこの三の下に眼形があるので安心しました、或はロ二二、『ネ二』と呼をもつて後に黒ロ三六白ロ三五。ロ三八、でも眼です—

（白）ロ二三の手で『ネ二』にオキ黒の眼形を奪つて攻合ふことが不可能なる限り、こゝ迄來てしまつては望みは無いわけです 前のロ八が大へんでした

（黒）ロ三以下を慌てゝ活きなくとも、ロ三三、ロ二五と聯絡してゐて悪くないつもりでした

（白）ロ三四のツナギがはぶけないのですから仕方がありません

以下、全く成算はなかつたのです—

（黒）ロ三五、ロ三七のハネツギを打つてからロ三以下の石にはまだ活路がある點、この攻合ひにおける黒の弱みでした

戰の跡

●黒ロ二一とコスんで眼があるとは白にしてみれば泣くにも泣けない始末である、すべてはロ八のユルミから來た○白ロ一二を一二にオケば黒ロ二四とアテコメでそれ迄である○白ロ二四と結局こゝに手が廻らざるを得なかつた●黒ロ三五ロ三七のハネツギまで利かせる餘裕があるとは重ね／＼の白の痛事ではある——

（制限時間各七時間）

所要時間（白）六時五〇分（黒）四時三八分

一分以内は切捨

●ロ二一	わ二	○ロ二二	か五 01
●ロ二三	を六 31	○ロ二四	る七
●ロ二五	わ七 12	○ロ二六	よ五 7
●ロ二七	た四 37	○ロ二八	よ七
●ロ二九	よ八 1	○ロ三〇	か七 2
●ロ三一	わ八 2	○ロ三二	れ七
●ロ三三	れ八	○ロ三四	か四 2
●ロ三五	よ一	○ロ三六	か一
●ロ三七	た一	○ロ三八	か二
●ロ三九	り一	○ロ四〇	そ七

映畫演藝音樂

モダン怪異談

地藏ケ嶽の山麓に

十六年の悲劇を語るやぶれ家

日活の山本嘉次郎監督が製作中の『ふるさと晴れて』は郷を捨てゝ家出した息子が東京で成功して大會社の重役となり渡米中ハリウッドの街で故郷を追想し帰朝後故郷を訪ねると死んでゐたといふ筋のもので丹波路の地藏ケ嶽山麓にロケに出掛け恰好な廢家を見つけたのでそこへ入つて撮影をしやうとすると壁は腐つたまゝであり、壁にかけた鳥打帽子や土間に脱ぎ捨てた下駄は手を觸れるとボロ／＼にすたれてしまふので一行も不氣味になり、近くの村人に様子を尋ねるとこの家の息子が十六年前に家出し今では東京で某商事會社に勤め月給五百圓を取つてゐるがその十六年間に家族は次から次へと死に絶えて今は誰も住む人もなく帽子や下駄もそのまゝ殘されて今日に及んでゐるが家出した息子は今に一度も故郷へ帰つて來ぬのだとの話にあまりに映畫と同じ筋書の家を探し當てたので驚くやうに感じつゝ數日の撮影を終へて歸洛したが、若し東京でその家出した息子がこの『ふるさと晴れて』の映畫を見ることがあつたら、果してどんな感じがするだらうと撮影所内ではこの噂で一杯である

旭會宗家第三世結婚

旭會創始者旭會宗家第三世を繼承すべき旭翠師、師令嬢旭陽氏は大日本旭會々長宮地八郎氏の媒酌にて高橋初子嬢と十七日盛大なる結婚式を擧げた

サイレン

◇ビクターマンスに出た徳山璉の丹下左膳はその作曲があまりにも侍ニッポンに似てゐる、これでは新味など發見されぬ

◇音頭全盛に刺戟されたかポリドールが一月新譜に『ニッポンの踊り』を出した、悪くないそのリズム

◇コロムビアの『櫻千島』は今冬流行歌の最收穫、推薦した京城レコード屋さんの商魂のあらいことゝ

第十回　冬期體育講習會

◇主として學校體育ダンス

一月四日より五日間　於 本社來青閣

講師　東京府立第六高等女學校講師　牛島武夫氏

本社主催

かぶの漬物

かぶの大きな物をえらび薄く輪切りにして、樽或は瓶、樽又は瓶に一通り二枚位づつ並べ、少量の鹽をふり、昆布をはさむか又は少量の味の素を散布し又かぶをかさね、之れが數度にして上部はかぶ菜の一度鹽もみして強く搾つたものをせ落し蓋をして壓石をかけ二日間位で賞味します

かぶの日照漬

かぶは千枚漬のやうに切つてざる或は笊に並べて二日位日光にほしてのち、瓶の内に三枚づゝ並べ少量の鹽を混布し、更に昆布を細く切りにしたものを撒き何度も重ね、終りに昆布を蓋とにした物をちらし、處々紅たうがらしの輪切りにしたものをちらし、落し蓋をして壓石をかけ、凡そ三日間位の後取り出しておしたじで賞味します

かぶの甘味漬

前に材料の分量を申しませう、小かぶ（葉をのぞく）一貫匁、麹一枚、味の素二匁、鹽一合、紅たうがらし五つ

先づ小かぶの葉と莖を切り除けまして縦四つ割り位にして一日間位日光に乾してをきます。麹は三四合の水で甘酒のやうに煮て、充分ふくらんだ時火よりおろし、直ちに他の器に移しよく冷めた時輪切りにした紅たうがらしと味の素及び鹽を混和して小かぶを入れ瓶に移して落し蓋をなし五百匁位の壓石をして二日間から三日間位の末取り出しそのまゝ器に盛り、醤油で供します。大根を用ひる場合には小口から一分厚さの輪切りにし少量の鹽を撒布し、これも一日か二日日光に乾すとよろしい

讀者欄

▲日本棋院增淵三段は京城に滯在に候や小生は小兒時代の知己にて是非面會致し度し（岸田生）▲東京在住です詳細は日本棋院に御照會下さい（係）▲どなた様か尋常高等科卒業程度の方で結構でございますが、初歩から お裁縫を お教へ致しますから私宅へ おいで下さつて宿物を縫つて下さる方はありませんか三坂通方面の方を希望致します（東京第一高女出身の者）▲私の知人ですがどなた様か留守居か家政婦にお使ひ下さいませ最近不幸に合つた三十七歳女家事のことは一通り心得居ります（新南洞一四番地佐藤）▲研究生氏へ佐藤氏の姓名學に入門して研究してみます、御出で下さい（愛讀者）▲他人のセパード犬を邸內深く繋して出さぬ不心得者がある反省せぬとひどい目に逢ふぞ（太平町人）

今晩のラヂオ

◇第一放送

午後六時（東）お話 型紙で刷る面白い年賀状（テキスト七四ページ） 杉浦[illegible]

同六時二〇分（東）コドモの新聞 [illegible]五十二

同六時二五分（大）基礎佛語講座 日黒三郎

同七時三〇分（東）講演（終了）

同八時（大）獨唱と管絃樂 獨唱 オルガ・カラスロバ 管絃樂 大阪ラヂオオケストラ 指揮 ロセフ・ラスカ

同八時四〇分（東）連續ラヂオ・ドラマ（第一回）復活 レオ・トルストイ作、昇曙夢譯及演出 AK文藝課編

萬都の人氣を集めて……今や最高潮……暮の御買物はゼヒ三中井へ

本年最終 超大奉仕 全店大歳の市 大晦日まで

流行ショール 大英斷赤札付 大提供 賣出し中 一階

御進物には 三中井の商品券

萬人向の新商品を取揃へた鮮內十二箇所の本支店共通ですから御利用の範圍が廣く最も重寶で御座います

歳暮賣出中 景品券進呈 を御利用下さい

待たるゝクリスマスの催し

聖誕祭晚餐會 廿四日 廿五日 の午後五時より

廿五日まで 生たサンタクロースのお爺さんがお子達におみやげを差上げます 玩具、繪本、お菓子を山と積んでクリスマスセール

晚餐會御獻立

一、前菜 一、濃羹汁 正餐坊 一、鮭冷製添汁 一、牡蠣鶏燒 一、仔羊蒸草 一、聖誕祭温菓 一、果物 一、珈琲（おみやげ付）

會員券 ￥1.50

受引御約豫 食堂

三中井

純植物性の權威 メヌマポマード

自然的なこの艶 健康的なこの艶 あなたを若く見せる

忘年會、新年宴會は新裝成れる『川長』へ

何卒御用命の程願上げます

毎々格別の御引立を蒙り誠に有難く厚く御禮申上げます。陳者先般左記に新築中の處御陰を以て漸く出來、開業の運びに立到りました。新店は南山の翠を操すると共に、遠く北岳の嶮に對し眺望甚だ勝れて居りますが、御奉仕の點も倍舊お努め申上げます。何卒お誘合せ賑々しく御來遊の程願上げます。

昭和八年十二月

京城府旭町一丁目一六五 川長 電話本局二七八五番

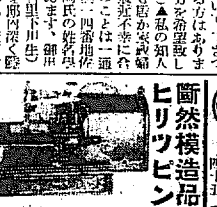

斷然模造品を一蹴し全國的に賞讃集る＝英米伊露支ヒリッピン群島より注文を受け機能の優秀を確認せらる

小型ミシンの王者 リードミシン 金拾圓也

◎此價格で立派なるカバー並に掛出仕付附屬品付 收容價値以上の機能を有し大型ミシンで縫へるものは何でも縫へる、一戶一臺永久の寶典

▲京城三越、和信を初め全鮮一府郡、內、鮮、別特約販賣店あり、外務販賣員を大募集

▲特約店未設置府郡內鮮問一店宛募集至急申込を乞ふ

京城府南大門通五丁目ビル地階 東光商事株式會社毛糸部

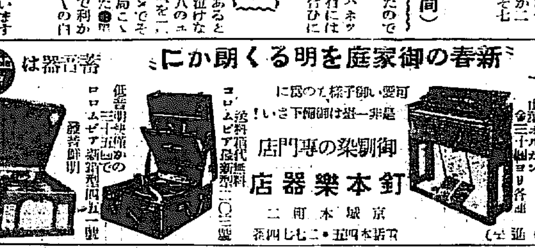

新春の御家庭を明るく朗かに 蓄音器は

可愛い坊ちやんや嬢ちやまに是非一臺御備へ下さい！

御樂器の專門店 釘本樂器店 京城本町二丁目

コロムビア最新型 只の四十五圓ヨリ

山葉オルガン金三十圓ヨリ各種

山葉ピアノ金五百圓ヨリ各種

ピアノは山葉（カタログ進呈）

京城府西小門町 田中丸病院

普通病室及隔離病室ノ設備有リ

電話光化門一三八六

低金利受難時代
收益は少增、配當は据置か
地場銀行の今期決算打診

半島財界も大體本月末を以て一期を劃し、今や何れも決算準備に忙殺なき模様であるが、財界の心臓部銀行界に取つては下半期のみならず、この一年は一言以てすれば謂はゞ低金利受難時代であつた。即ち財政インフレの一般的浸透と共に預金の累加を見、從つて不動産以外に優良放資物件の乏しき朝鮮では業者相互間には貸出方面に於ける爭奪戰が果然行はれざるを得なくなり、その結果總じて貸出金利は長期短期共に年一歩見當の低下を見たにも拘らず、受信方面に於ては利下げ巾が少いのみならず一ヶ年定期の如きに至つては下半期に入つてもまた利下げの實現を見ず、從つて預金增、貸出減の傾向を辿つて來た期央までは利息超過は頗る減を免れ得なかつたゞけに秋にからは季節的需資の增大を見たので收入利息は相當上昇した。手持一方期初以來の證券界諸況は手持有價證券の値上りを見たのみならず、この方面に遊資消化口が相當求められて來て、帳簿に於ける有價利益ではなく現實の處分利益を相當擧げ得たが十一月初め頃からの値下りに相殺されたところもあり、一部の銀行を除いてはこの有價證券處分利益が決算利益決定に期待より增額の計上を見得ない模様である。前述の如き結果として地場銀行の本期純收益は一般的には殆んど前期同程度であり、たゞ一部銀行だけは前期及び前々期に比し相當增收の實績を(有價證券處分益が有力に手傳つて)收めたところもあるが、これ亦整理途上にある關係等で當事者は增配など斷じて行はざる意向であり總じて各行とも、前期に比し假令增收があつても償却等の如く經營內容の鞏質化に當てる意向であり、この前途不透明の現時に於ては、增配の如き大冒險であり、從つてその株主配當は各行とも前期据置に內定も同然である

なほ前年十二月末に比し、本年十二月十五日の京城組銀預金總額は二千八百六十三萬三千圓(へその內金融定期の大約千五百萬圓は控除を要す)增の一億一千四百六十五萬圓であり、貸出總額は千六百九十三萬三千圓の增一億一千二百八十萬圓である

鮮銀 では假決算を行はず一月に入り本決算を行ひ定時總會は例年によつて二月中、下旬に入つて行ふが、發券高は前年同期に比し二千二、三百萬圓の增、貸出金は千三、四百萬圓の增、預金は二千二、三百萬圓(十一月末でも)の增であり、手持有證は四千三、四百萬圓見當の增である。而して總收支は豫定は頗る良好の様だが、公表利益は前期同程度で配當も四分据置は必定の模様

殖銀 特別假決算を行はぬので、正確な數字は判明せぬが、前期より收益增加を見て居る事は間違ひないらしい即ち本期初頭において預金利下を手前めに巧みに低金利の波に乘つて四分半バーの低利社債を敢行した事米穀對策の强化による米穀倉庫で貸出方面に直接間接に好影響を受けて居る事等は從前の貸出金利引下等の消極的材料を償つて尙多分に餘りある模様である何今期において金融中央金庫率切は一掃解消した事になつてゐるがしかし實際は形を變へて殘額係を殘存してゐるので殆くとも當期決算には別段影響がないとの事である從つて當期配當は勿論增配は望めぬが前期据置は既定の事實と稱して差支なからう

商銀 假決算は廿五日に行ふ事になつて居り、特に本月下旬の資金の動きが收益に相當大きい影響を與へるので、正確な收益豫想は不可能だが、何分當期中には預金がザット五百萬圓も殖へ、貸出も米資を筆頭に二百萬圓も增加して居り、扨て、加へて有價證券の處分益もあるとの事であるから、一部巷間には同行の增配說さへ擡頭してゐる

しかし同行當事者の語る所によれば、前記の如き好材料の反面に於いて貸出金利が低下して居り、特に米資の如きは低利資金同様で殆ど利輸などはない狀態であるから、世間の豫想してゐるほどの收益增價はあり得ぬと否定してゐる。で勿論收益は前期に比し、增加を豫想されるが增配などは一寸望まれない

漢銀 十五日現在で假決算を行つたが預金は前期末に比し大約五十萬圓、貸出は實に二百六七十萬圓の激增の結果として最近に於ける借入金は相當增大してゐる、收支關係で特に注目に値するのは利息勘定有價證券處分利益共に增大したことであり從つて純收益は相當增大した模様だが、固定資の償却をウンと增額して內容の健實化を計り、株主配當は全く前期据置きで決算查定重役會は一月六日、總會は二十二日頃の豫定である

東一 銀行では本月廿日現在を以て假決算を行ひつゝあるが前年下期末に比し預金は百萬圓、貸出は二百五十萬圓、借入金は大約二百五十萬圓見當何れも增大して居り、整理計畫は豫定計畫以上に進捗したが、純益は左程の增大を見ず、公表利益は幾分增額するかとも見られてゐるか、配當は前期据置で、重役會は一月上旬中に、總會は下旬中に行はれる筈

貯銀 今期は預金が減少して居り貸出金利引下に加へて、貯蓄銀行特有の手持社債が低利還替を蒙つて多少の利輸縮少は免れぬとみられてゐるが、その反面貸出が漸增して居り、且つ又有價證券の値上りによる採算好化、處分益その他一般銀行の追隨を許さぬ收益增加があるので結局今期は前期に比して、收益增加を見込まれ、配當も前期据置は絕對不動だ尙本年上半期末現在と今期の十二月十六日現在の諸預金額及び諸拂付金比較をしてみると左の通り

	諸預金額合計	諸拂付金
上半期末	二〇、一五九、八七七圓	七、一三三、八六四圓
十二月十六日	一九、八一二、〇四四	八、〇六六、一二一
比較	減 三四七、八三三	增 九三二、二五七

米政府こん度は—
新產銀買上げ
布告を公布し聲明書を發表

【ワシントン廿一日發聯合】ルーズヴエルト大統領は二十一日ホワイトハウスに財政法律方面の最高幕僚を集めて重要協議を遂げた結果遂にロンドン銀協定の批准ならびにこれに基き新產銀買入れの實施を決定し直に布告をもつてこれを公布するとともに左の如き聲明書を發表した

予は前議會において予に許容されたる權限に基き本日布告をもつて銀に關する協定批准を懇遜し政府によつて實施されかつ諒解せられるところにより他の關係國もまたこれを實施せんことを要望するものである、予はこの布告により今後アメリカ內およびその屬領において產出せられる銀により造幣局が錢を新造するため造幣廠を開放することゝなつた、但し右新造に寄り銀提出者はその半額を鑄造費用として政府に提供することを要する即ちこの種新產銀の半分は新造により銀幣として全提出者に返却さるべく殘り半分は政府に引渡され財務省により保有されるものである

鮮米 第二次買上要綱
農林省事務所發表

米穀統制法による本年度朝鮮米第二回買入を左の如く實施する旨に農林省京城米穀事務所から發表した

一、買入豫定數量(玄米約五十萬石籾約十萬石)

申込の狀況に依り相互に融通することあるべし此の場合に於ては籾一石に付玄米五斗五升の割合を以て換算するものとす

二、買入時期
保證金の受付 昭和九年一月十日
申込の受付 同一月十一日
買入の決定 同一月十二日

三、買入場所及受渡場所

買入場所	受渡場所
京城	仁川、鎭南浦
群山	群山、木浦
釜山	釜山

四、買入米の種類及等級 前回に同じ
五、買入の方法 前回に同じ
六、賣却の申込 前回に同じ
七、保證金 前回に同じ
八、受渡期間 買入決定の日より二十日間とす

工協理事會

朝鮮工業協會では廿一日の理事會に於て左の件を決定した
一、資源調査機器の設置要望の件
東上中の今井田總監に陳情文を打電(即日打電す)
一、職工養成所設立の件
山村中央試驗所長を委員長として設立準備を進む、新委員六名を承認す

粟輸入激增し
米移入も小增
中旬米粟輸出入調

滿洲粟の輸入は十二月中旬に入るも引續き旺盛をつゞけ中旬中の輸入は二萬五千百三十九石と前年同期に比し千百五十七石と更に四割增をつげ、十一月以降累計はこれまた十萬四千百三十石と三萬五千二百石約四割八分の激增を示してゐる

粟輸入高(本府調査)(單位石)

	本年	前年
十二月中旬	二五、一三九	一七、九八二
期初累計	一〇四、一三〇	六八、八八五

しかしてこの增加原因は米穀對策强化によつて米穀の價格騰貴を來たせるため、中小農家は米を商品化し、この代食として粟を需要せるもの增加せるに基づく模様で粟輸入激增は注目にあたいする、一方同期の鮮米輸移出は出增一途の傾向が一と頓挫の形だが、期初よりの合計は百七十一萬石に達してゐる(單位石)

米輸移出高

	本年	前年
中旬中	四四四、三五九	四四〇、九四四
累計	一、七一三、七三三	一、七四四、〇八六

米輸移入高

	本年	前年
中旬中	一、四三三	三、一六八
累計	七、七九八	八、三二九

商銀預金貸出 新記錄示現

商銀預金貸出現在高は預金三千三百萬圓、貸出四千二百九十萬圓で前期末に比し預金は二百五十萬圓貸出は六百萬圓の增加を示し預金貸出共に創立以來の最高記錄を示現し頗る良好である

商權擁護で 當局に陳情
けふ訪府して

京城商議では二十日の議員會に於て決議した商權擁護と中小商業振興策に關する聲明書を決議したが右聲明書を持つて本日午前十一時賀田會頭、平井、元兩副會頭、伊藤理事は本府當局を訪ひ陳情するところあつた

半島財界33年の足跡(9)
躍進する對滿輸出
貿易尻は果然出超期待
轉換期を劃した半島貿易界

經濟非常時をもつて呼ばれた八年財界のインフレ强化、爲替安、軍需景氣等々の影響は、半島經濟にもその波動を傳へ、これが半島貿易數字にも反映して輸移出入金額の激增を將來してゐる、即ち本年十月末累計貿易總額は六億四百七十萬圓で六年の四割五分增、七年の三割增を示してゐる(單位千圓)

貿易額三年對照(十月末)

	輸移出	輸移入
八年	[illegible]	[illegible]
七年	[illegible]	[illegible]
六年	[illegible]	[illegible]

このうち特に對外貿易中の對滿貿易は注目さるべき躍進を見せたがその間の推移は次の通りであつた

對外貿易 對支貿易の極端な退潮から極めて寥々な低調を示してゐた對外貿易も、本年度に入つて稍望にあたいする振興を展開してきたその一は對滿貿易の飛躍的好轉であり二は鮮產品の世界市場進出であり、三はより根本的な入超より出超への轉換期待だ年初より滿洲國の經濟工作進展に伴つて順調な發展を示した貿易は、八月に果然百三十二萬の出超を示すと共に九、十、十一と續いて出超を續け、最近四千萬圓乃至三千の入超が十一月末現在僅かに一千萬圓と激減をつげてゐる(單位千圓)

對外貿易累計(十一月末)

	輸出	輸入	合計
八年	[illegible]	[illegible]	[illegible]
七年	[illegible]	[illegible]	[illegible]
比較增	[illegible]	[illegible]	[illegible]

而して對滿對支がこの八割をしめてゐるが、各地域別を求むれば次の通りで、ヨーロッパ、アメリカ等も何れも出增、入減の好ましい傾向にある(單位圓)

輸出入比較(十月末)

		輸出	輸入
アジア	本年	[illegible]	[illegible]
	前年	[illegible]	[illegible]
歐洲	本年	[illegible]	[illegible]
	前年	[illegible]	[illegible]
アメリカ	本年	[illegible]	[illegible]
	前年	[illegible]	[illegible]
其他	本年	[illegible]	[illegible]
	前年	[illegible]	[illegible]

なほ七年に輸出五十六圓、輸入十九圓を遙駕して注目された對支貿易は、徐々に恢復に向ひ十月末迄で輸出[illegible](前年三、一八五千圓)となつてゐる。これら輸出入品價格は次の通り、括弧內は前年の實額(單位千圓)

輸出品▲穀物類一、四八九(六五六)▲飲食物六、七七六(四五六九)▲皮革其他三〇(三八三)▲油脂其他一、六三二八(九二八)▲布帛類九、六三八(九、〇九一)▲鑛物類四、八五六(二、四九〇)▲雜品四〇、二〇一(三一、三二六)

輸入品▲穀物類一七四九(二一六五九)▲飲食品四、二二六(一三、〇九九)▲油其他四、五三三(六、六二八)▲藥品他九六六(一、二〇七)▲系類八、六九五(五、四五六)▲布帛一、六〇一(一、八五二)▲紙一、〇一九(二一〇)▲機械四、〇六八(二、九二一)▲鐵鋼金屬四五〇(五五三)▲雜品五〇、二三三(五〇四三)

對滿貿易 七年度において輸出二千八百十六萬圓、輸入四千三百二萬と假然一轉して過去五ヶ年間の最高記錄をつくつた對滿貿易は、本八年度に更に驚異的な躍進を見せ文字通り目覺ましい進展をみせてゐる、不可分の建設に半島は强い役となつてきた。このうち特に輸出の要異は著目にあたいするものあり、別項の通り十月末現在輸出は五千二百五十一萬と前年同期に比し十七割の激增をつげ、十月末現在ですら空前の記錄を確立したのである、輸入も順調なる發展を示してゐる

對滿輸出入比較(十月末)

	輸出	輸入
七年	[illegible]	[illegible]
八年	[illegible]	[illegible]
比較增	[illegible]	[illegible]

この半島の生命線とも云ふべき對滿貿易發展のために十月朝鮮貿易協會の創立を見、七月社團法人に改組、會長には加藤朝鮮銀行總裁を就任せしめて事業を擴大し、その積極的運動を擧げてゐる、關稅についても八月滿國側關稅改正に際し一部の改訂をみたもの、依然據拔上の阻害あり、總督府、各商議、貿易協會官民一致の低下運動がなされた

對內地貿易 對內貿易は對民衆購買力の進展、產金、採鑛を中心とする事業經營の躍進、對滿貿易の活況等介貿易の諸影響をうけて移入を增加し、更に鮮米の躍進等の出增は同じく移出にも作用し次の通りの活況をつげた(單位千圓)

內地貿易比較表(一月より十月迄)

	移出	移入
七年	[illegible]	[illegible]
八年	[illegible]	[illegible]

すなわち移出において前年比較四千百二十八萬圓、移入において六千百四十二萬圓を夫々增加したのだが、これは恐慌から逃れた鮮內經濟の全貌を示して居り、品目別の內容は次の通りである

括弧內は前年實額(單位千圓)

移出品▲米穀其他一三三、八八四(一一八、二〇五)▲水產品[illegible]▲皮革其他五、五六一(一四、〇三三)▲布帛類二〇、四三六(一八、九〇五)▲鑛石其他[illegible]▲雜品一九、六四九(二七、四二七)

移入品▲米雜類六、七七四(六三一一)▲飲食物二二、二八八(二一、七〇〇)▲油脂其他九、八八四(八、一三八)▲化學藥品[illegible]▲系類[illegible]▲纖物類六〇、二七九(五五、五五〇)▲服裝品一九、四二二(一〇、九二八)▲機械類一一、四四八(九、八八五)▲金屬類二三、六三四(一五、五四七)▲雜品二五、四八六(一八、二九四)等

株式
當限納會を轉機に 上放れ後軟化

前場 玉整理一巡し高保合の折柄今朝は東西長期當限納會好感と御祝事を控へて買氣進み新東一七六圓七と八高大新一三四圓九と九高朝新三三圓七と二高日產一一六圓七と一圓丁高日新一〇五圓七と三高に寄付いた、此處伸惱んでゐたがヂリ〳〵と步調を高め新東は七圓臺から八圓臺に沸騰大新も六圓臺に進んだ、內地高と軟派の崩れに引際蹈ひ新東は九**圓臺から八十圓關門を突破し一八〇圓五の新高値に大新も一三七圓六と上放れ、**結局新東は前日引より四圓丁高の一七九圓九大新は三圓四高の一三七圓四朝新は七高の三四圓二日產は三圓**丁高の一一八圓七**日新一圓五高の一六圓四と大引し久方振りの活況を呈して前場を閉ぢた

後場 立合開始は廿分間延期されて利喰ひと保待の買物に新東一七八圓六と一圓三安大新一三六圓六と八安日產一一八圓三と四安朝新三四圓二と保合に寄付いて日新のみは八圓五と强硬に寄付いて始りアト此亦中心の保合商狀

人氣轉換す 新東一ヶ月振りの高値

今日二十二日前場は東西長期の當限は納會となるが過去買方は連戰連勝で資金は豐富であり堅忍された受渡に買方の乘り換へも從來通り圓滑に行はれたのであるし一方マバラ賣方は此數日來の低調に大概投げ退いてをり旧節前な買込みも相當の量に上つた形跡があるが、當限納會好感と豪勢みの盛我は玉整理一巡の寧ろ相場は軟材料けとなり況して御祝事を前に控へてゐるから新氣的に期近に近來なき保證高となつた、大阪の新東は九圓四の高値を出してまゝ遂に八十圓台を抜くに至らなかつたが東京の八〇圓三の步みを入れた當所は九圓台以後は買方の崩れがを侍で遂に八〇圓五の新値に盛り上げてあつた、東京新東は先日一七九圓九と八十圓に今一步の處で止つたが今回の八十圓台恢復は十一月二十日以來のもので約一ヶ月振りの返り咲きとなつた譯である、斯様に新東を中心として諸株も一齊に好轉し大新日產新補朝新共に急反撥を呈したが高値は賣物や利喰ひに押せられて殘かず前場引には早くも東京から軟化してきた、然し乍ら本日の場面は新東一ヶ月振りの復活であり金融緩慢に伴ふ雜株高も伴つてゐる點から人氣は既に轉換の役であつた

雜株も好調 電力株は相次で好調で東電は二九圓と三十圓台に迫り大同一八圓丁と四五十錢高で宇治電は三〇圓丁と一圓高東京地下鐵は[illegible]化してきた、[illegible]

天 大原現物店 京城明治町 電話本局[illegible]
穩ヶ賣況 ◎本日ノ人氣株 (午一時東京電話)
[illegible]

期米
正米强硬に 堅調

前場 今朝阪地は更に小弛みせしも當所は正米の强硬で買物多くはす中廿圓卅五錢先廿圓五十五錢と前日の止値より僅か三錢安に寄付きアトは總ち六十錢臺に引返し地方筋の買物に新筋手堅き商狀を繰返し引際は更に七十四錢と頗る强硬裡に前場を終つた

後場 中二〇圓五九錢先二〇圓七五錢と一丁高に寄付き後株式高の刺戟と押目買物續出に二節は二〇圓八二錢と前場寄よりは二十七丁高となつて先高人氣旺盛となつてゐた

大勢は底入れ

農林省が朝鮮米に對する百餘萬石の買上げと本府當局則三百萬石の長期貯藏奨勵が今後どう云ふ事に依つてその効果を現はすかに付き檢討して見ると十一月から十二月上旬にかけは阪地の相場に採算の出合ひとなつて居る之れは要するに產地が農林省の運賃上げや貯藏奨勵に依る地物擔減の結果であつて斯ふなると阪地の相場にはもう之れ以上朝鮮米が應迫を加へる憂はないけであるして見ると阪地の相場としては既に內地米公定價格を下廻つて居るだけにこの上は安くなりやうがないのみか朝鮮米が斯の如き承制を維持するとせば阪地の相場は自然それに牽制され引締るものと見る玄人筋が多い

地合は良い

目下の所鮮內に於ける正米事情は產地小農筋の賣物は一巡出盡した所へ中農以上は各道當局の籾貯藏奬勵に續々申込んで賣物は減切り減少し、方正米は農林省の運賃上げに依り浮動米は一掃されると云ふ狀態であるからこれ以下には安くなりやうがない事になつて居る

鮮米凭れ解消

阪地の相場は依然不良性を帯びて居るも當市場の相場がカッチリして居る事は產地賣物薄に依る正米の强硬が自然斯くならしめて居る事は云ふまでもなく一面には正米が定期より高値になつて採算點は手直しの出來ない事も一つの原因である從つて正米が現狀維持で推移する間は割安にある定期として自然それに牽制され相場堅を保つ事は止むを得ないのみか若し此の正米が農林省の第二回買上げ發表に依つて產地の賣物が引伴の一月迄も繼續するに於ては結局新節米が更に割高となつて阪地の相場を引摺る事になりはせないかと見る向が多い

觀雜米期

相場は又二十圓六十錢所に凭付いて二錢も三錢も動かなくなつてしまつた▲之れと云ふも朝鮮米としては農林當局の强硬的買上げや本府當局の籾貯藏奨勵に依り產地の賣物が減切の減少してこの邊は高くならざるを得ない事になつてゐるも十一月から十二月上旬にかけた鮮米が阪地の市場に凭つて容易に直れない事になつて居る結果動きが取れないわけである▲從つてこの相場は未だ當分この邊に小浮動を繰返すの外ないかも知れない▲然し朝鮮米が割高を演じて阪地の定期につれになつた丈けは今後米凭れの加重する憂はないので若しこの狀態が續くとすれば大納會は多少引締らぬとも限らない▲殊に朝鮮米がこんなに賣物が減じてはもう買つて取る條地はないと見るの外あるまい

觀雜式株

證券米券が續々消化されて金融引締りが懸念されてゐたがそれ程に父政府の年末關係の諸支拂增加や銀行手持證券の消却とも見られるし金融緩觀の度を强めてきた▲廿二日に持越された日銀報抗は發行高十二億九千七百餘萬圓で十三億台に肉迫した▲前日に比し貸出高は九百餘萬圓增となつてゐるが發行高は三千三百五十萬となつてゐるから年末は十五億見當となるらしく▲當前銀行の預金額の超過十三億圓突破手形交換高の激增等の潛在通貨は前年より以下の程度であるから昨年の發高や本年初の活躍に想到すると强氣觀が起る譯だ▲今日の場合は本月初よりの買方が潰れ乍ら關要されたと見るべく▲東京新東の取組は買方六十八枚に對し賣方四十八枚で賣に二十店の大上長となつてゐる▲取組も漸增してゐるのは如何に買人氣に傾いてゐたかが分る▲然し乍ら越年後の政界事情は混沌を豫想されるレマーケットオペレーシヨがあり一年前と同樣な上げ步調を辿るかは甚だ疑問である▲今後の人氣次第で或は上にも下にも行くことにならうが果して金融緩慢の材料のみに依存し得るかどうか▲雜株の部分高的强氣の一支援たるは疑ふ餘地なきも預付買は考慮の要がある

朝鮮取引所 米豆取引員 仁川
(星) 劉君取引 星店
取引 朝鮮取引所 仁川本店 電話長二九 [illegible]
銀行 朝鮮殖產銀行仁川支店 安田銀行仁川支店

仁川(釘付) 九仁三等二十四圓八十錢五等十九圓五十錢四等十九圓八十錢不合格米十五圓五十錢一等白米七圓九十錢和改色絹五錢海州水原四等十二圓石米粘五錢で何れも保合商狀である

大豆 群山三等十一圓七十錢滿山三四等十一圓六十錢安汗南川四等十一圓五十錢海州水原四等十一圓安四等十四圓七十錢で何れも安保合である

釜山(崩る) 各地期米不勢に鮮氣換金的賣り進みに人氣惡く二十錢方下放れ安値對する手當に三千六百五十九叺の取引があつたが相場引戾すまでに到らず殘昆五等十九圓三十錢不合格十八圓三十錢見當を唱へた

木浦(手堅) 期米一張一弛の小浮動で刺戟なく當用は依然として買氣沮喪の模樣なるが產地落付きに加へ賣物潮に運れ相場は手堅く保合で丸木三等二十一圓丁度四等二十圓七十錢を唱へてゐた

南浦(同事) 買上げ控へに賣物薄く產地及期米保合から人氣頗る平凡保合ひ丸ナ三等二十圓六十錢四等二十圓四十錢

群山(保合) 果地手持筋の換金もの▲鮮米に市中買人氣平らの政府買上げ成績良好消調に行はれ此の渉畝に縮頭とて安値買惜み平內地市常に氣配刺値と手堅く氣良三等二十圓四十錢四等二十圓十五錢見當を唱へた

大邱(保合) 果地換金一巡に出回り市中賣物流も缺してまでのもの無く各地期米不味雰々地場强走せの平富に相場刺値見當と保合ひ數良三等十九圓八十錢四等十九圓四十錢見當を唱へた

大阪市中在米高

二十二日現在は二百四十三萬八千二百三十俵と前日の在米に比較して七萬四千九百〇七俵の加なり

堂島前場情報

月末で弱買とも假かず商內閑散この間地場は來濟正米筋京都筋九州筋神戶筋の賣りに對し株式筋石井筋地場筋客筋雜錢筋の買ひがあつた

大阪三品休會

大阪綿糸布綿花入組の三市場は當限受渡の爲め本日前後場共に休會なり

東拓總裁重任確定

高山東拓總裁は來る二十一日任期滿了となるが後任總裁をめぐつて政黨方面から可成り盛んに暗中飛躍が行はれ警戒を許さぬものがあつたが最近の情報によると、先づ高山總裁留任と決定した模様である、なほ米○秦大支店長の西鮮出張入りに、ふ轉任のため本月末か來年早々二三支店長級の異動がある模様である

外電(廿二日)

倫敦銀塊	一八片一六分ノ九
紐育銀塊	三十五仙安
印棉	五十圓安
スチール株	四五弗八分ノ五
アナコンダ株	一三弗八分ノ三
日米爲替	三〇弗[illegible]分ノ一
英米爲替	五弗八仙二分ノ一
紐育銀換	四三仙丁度

株式(廿二日)

朝取短期

銘柄		寄付	大引	高値	安値
朝取	前場	[illegible]	[illegible]	[illegible]	[illegible]
	後場	[illegible]	[illegible]	[illegible]	[illegible]
同新	前場	[illegible]	[illegible]	[illegible]	[illegible]
	後場	[illegible]	[illegible]	[illegible]	[illegible]
大新	前場	[illegible]	[illegible]	[illegible]	[illegible]
	後場	[illegible]	[illegible]	[illegible]	[illegible]
新東	前場	[illegible]	[illegible]	[illegible]	[illegible]
	後場	[illegible]	[illegible]	[illegible]	[illegible]
日產	前場	[illegible]	[illegible]	[illegible]	[illegible]
	後場	[illegible]	[illegible]	[illegible]	[illegible]
日新	前場	[illegible]	[illegible]	[illegible]	[illegible]
	後場	[illegible]	[illegible]	[illegible]	[illegible]
拓新	前場	[illegible]	[illegible]	[illegible]	[illegible]
	後場	[illegible]	[illegible]	[illegible]	[illegible]
鐘新	前場	[illegible]	[illegible]	[illegible]	[illegible]
	後場	[illegible]	[illegible]	[illegible]	[illegible]

算定と日步

銘柄	算定	日步	代引
朝取	[illegible]	[illegible]	[illegible]
同新	[illegible]	[illegible]	[illegible]
大新	[illegible]	[illegible]	[illegible]
新東	[illegible]	[illegible]	[illegible]
安取	[illegible]	[illegible]	[illegible]
拓新	[illegible]	[illegible]	[illegible]
日產	[illegible]	[illegible]	[illegible]
日新	[illegible]	[illegible]	[illegible]

朝取短期建玉表

銘柄	賣方	買方	總建玉
朝取	[illegible]	[illegible]	[illegible]
同新	[illegible]	[illegible]	[illegible]
大新	[illegible]	[illegible]	[illegible]
新東	[illegible]	[illegible]	[illegible]
拓新	[illegible]	[illegible]	[illegible]
安取	[illegible]	[illegible]	[illegible]
日產	[illegible]	[illegible]	[illegible]
日新	[illegible]	[illegible]	[illegible]

出來高 短期 [illegible]枚 累計 [illegible]枚 長期 累計 [illegible]枚

東京新東取組 賣 [illegible] 買 [illegible] 取組 [illegible]

大株短期

銘柄		寄付	大引	高値	安値
大新	前場	[illegible]	[illegible]	[illegible]	[illegible]
	後場	[illegible]	[illegible]	[illegible]	[illegible]
鐘新	前場	[illegible]	[illegible]	[illegible]	[illegible]
	後場	[illegible]	[illegible]	[illegible]	[illegible]
日產	前場	[illegible]	[illegible]	[illegible]	[illegible]
	後場	[illegible]	[illegible]	[illegible]	[illegible]
新東	前場	[illegible]	[illegible]	[illegible]	[illegible]
	後場	[illegible]	[illegible]	[illegible]	[illegible]
日產	後場	[illegible]	[illegible]	[illegible]	[illegible]

大株長期

銘柄	前寄	前引	後寄	後引
大新	[illegible]	[illegible]	[illegible]	[illegible]
同新	[illegible]	[illegible]	[illegible]	[illegible]
日產	[illegible]	[illegible]	[illegible]	[illegible]
日新	[illegible]	[illegible]	[illegible]	[illegible]
郵船	[illegible]	[illegible]	[illegible]	[illegible]
日石	[illegible]	[illegible]	[illegible]	[illegible]
鐘新	[illegible]	[illegible]	[illegible]	[illegible]
昭和	[illegible]	[illegible]	[illegible]	[illegible]
日新	[illegible]	[illegible]	[illegible]	[illegible]
東拓	[illegible]	[illegible]	[illegible]	[illegible]
日新	[illegible]	[illegible]	[illegible]	[illegible]

東京現物

銘柄	値
東株	[illegible]
同新	[illegible]
鮮銀	[illegible]
同新	[illegible]
臺銀	[illegible]
同新	[illegible]
東電	[illegible]
滿鐵	[illegible]
同新	[illegible]
東拓	[illegible]
同新	[illegible]
富士紡	[illegible]
日石	[illegible]
鐘紡	[illegible]

東株短期

	寄付	大引	高値	安値
新東 前場	[illegible]	[illegible]	[illegible]	[illegible]
新東 後場	[illegible]	[illegible]	[illegible]	[illegible]

期米(廿二日)

朝取仁川

限月	前場 當限	中限	先限	後場 當限	中限	先限
(一)	[illegible]	[illegible]	[illegible]	[illegible]	[illegible]	[illegible]
(二)	[illegible]	[illegible]	[illegible]	[illegible]	[illegible]	[illegible]
(三)	[illegible]	[illegible]	[illegible]	[illegible]	[illegible]	[illegible]
(四)	[illegible]	[illegible]	[illegible]	[illegible]	[illegible]	[illegible]
(五)	[illegible]	[illegible]	[illegible]	[illegible]	[illegible]	[illegible]
(六)	[illegible]	[illegible]	[illegible]	[illegible]	[illegible]	[illegible]
(七)	[illegible]	[illegible]	[illegible]	[illegible]	[illegible]	[illegible]
(八)	[illegible]	[illegible]	[illegible]			
(九)	[illegible]	[illegible]	[illegible]			
(十)	[illegible]	[illegible]	[illegible]			

仁川 賣買高(石) 當限 [illegible] 中限 [illegible] 先限 [illegible] 累計 [illegible]

東京期米

節	前場 當限	中限	先限	後場 當限	中限	先限
(一)	[illegible]	[illegible]	[illegible]	[illegible]	[illegible]	[illegible]
(二)	[illegible]	[illegible]	[illegible]	[illegible]	[illegible]	[illegible]
(三)	[illegible]	[illegible]	[illegible]	[illegible]	[illegible]	[illegible]
(四)	[illegible]	[illegible]	[illegible]	[illegible]	[illegible]	[illegible]
(五)	[illegible]	[illegible]	[illegible]	[illegible]	[illegible]	[illegible]
(六)	[illegible]	[illegible]	[illegible]	[illegible]	[illegible]	[illegible]
(七)	[illegible]	[illegible]	[illegible]	[illegible]	[illegible]	[illegible]
(八)	[illegible]	[illegible]	[illegible]			

大阪期米

節	前場 當限	中限	先限	後場 當限	中限	先限
(一)	[illegible]	[illegible]	[illegible]	[illegible]	[illegible]	[illegible]
(二)	[illegible]	[illegible]	[illegible]	[illegible]	[illegible]	[illegible]
(三)	[illegible]	[illegible]	[illegible]	[illegible]	[illegible]	[illegible]
(四)	[illegible]	[illegible]	[illegible]	[illegible]	[illegible]	[illegible]
(五)	[illegible]	[illegible]	[illegible]	[illegible]	[illegible]	[illegible]
(六)	[illegible]	[illegible]	[illegible]	[illegible]	[illegible]	[illegible]
(七)	[illegible]	[illegible]	[illegible]			
(八)	[illegible]	[illegible]	[illegible]			
(九)	[illegible]	[illegible]	[illegible]			
(十)	[illegible]	[illegible]	[illegible]			

大阪鮮米喰合 引繼在紀 二三萬二〇俵 賣方 [illegible] 買方 [illegible]

各地期米

地名	限	前寄	前止	後寄	後止
◇兵庫	當限 / 先限	[illegible]	[illegible]	[illegible]	[illegible]
◇下關	當限 / 先限	[illegible]	[illegible]	[illegible]	[illegible]
◇名古屋	當限 / 先限	[illegible]	[illegible]	[illegible]	[illegible]
◇釜山	當限 / 先限	[illegible]	[illegible]	[illegible]	[illegible]
◇大田	當限 / 先限	[illegible]	[illegible]	[illegible]	[illegible]
◇群山	當限 / 先限	[illegible]	[illegible]	[illegible]	[illegible]
◇木浦	當限 / 先限	[illegible]	[illegible]	[illegible]	[illegible]
◇鎭南浦	當限 / 先限	[illegible]	[illegible]	[illegible]	[illegible]

商品(廿二日)

◇横濱生絲 前場 當限 [illegible] 先限 [illegible] 後場 當限 [illegible] 先限 [illegible]
○鶴見鐵品 [illegible]
◇大阪綿花 前場 當限 [illegible] 先限 [illegible] 後場 當限 [illegible] 先限 [illegible]
◇大阪綿絲 [illegible]

限月	寄付	大引
十二月限	[illegible]	[illegible]
一月限	[illegible]	[illegible]
二月限	[illegible]	[illegible]
三月限	[illegible]	[illegible]
四月限	[illegible]	[illegible]
五月限	[illegible]	[illegible]
六月限	[illegible]	[illegible]

◇大阪入綿 [illegible]
◇大阪砂糖 [illegible]

金融(廿二日)

◇日銀帳尻 [illegible]
◇東京コール [illegible]
◇鮮銀帳尻 [illegible]
◇匯兌 [illegible]

明暗旗本男 (90)
大島多慶夫 作
(畫) 寺田英三

友情に生きて (一)

「水野氏、手前のやうな我儘なものを敢く愛想つかさずにお匪ひ下さるな」

と、五左衞門は密かな調子で、下目づかひに十郞左衞門の容子を見ながら、その肚の底をさぐり氣味に云ふ。

「御身は自分にもわが行が我儘だと存じ居られるか。いや當然を通り、わが後輩は德川家譜代の旗下の行ではないと心得て居つた」

「うむ」と、十郞左衞門は重い太息をついて「人一倍頑固の勝れて居る御仁だや。それくらゐのことはよく承知でやつて居られたのだらう。だから、それについては手前愛想をつかして居つた」

「えゝ」と、五左衞門は相手を見る。

「さ。但し天を戴かざる仇敵のやうになして居つたが、さて、顧つて御身の才智また武勇を翫かに考へると、實に惜しいと思つて居つたのぢや」

「知り顏りや」

と、五左衞門は眼をつぶつて、何事かふかく考へるやうな容子であつた。

十郞左衞門は眼のあたりに五左衞門の姿を見て、どうかして悔恨させて、白柄組の一人として活躍させて遣りたいし、また人間として良夫であり、慈父として强子を憧ばせてやりたいと心のうちで思つた。

「松平氏」

五左衞門はパチリと眼を開いて十郞左衞門を險を帯びて見やつた

「貴公、ふたゝび德川家の旗下となつて、いや三河武士の血を享けた侍のつもりで、白柄組のために働く氣はないか」

「旗本へかへれと云はれるのか」

「左樣」

「うむ」と、五左衞門は重苦しい溜息をもらして俯向いたが、凝乎とわが膝のうへを見詰めながら

「旗本に返れといふことはこの松平五左衞門の新らしく折かうといたした正しい道を棄てろといふも同じだ」

と、獨言にづぶやいた。

十郞左衞門の圓らな瞳は鋭しく光つた。

「御身の正しいと信じる道は、また一方から考へると正しくないのかも知れんのぢや。なるほど、日の本の國土は一天萬乘の天子のしろしめす領土にちがひなからう。だが、德川家は決して大君の國を奪つたのではない。その宗家の御位を守り奉らうといふのでもないのぢや。天子は天子として神の如く敬ひ奉り、その御稜威によつて唯天下の政治を司どつて居るに過ぎない。云はゞ副官の位にあつて天下に號令をしてゐるのだ。

しかし京都と江戶の間は相當に離れてゐるから、政治の上の距離や又不行屆きなところが往々あるかも知れない。さうした所を拾ひあつめては罪神方の長袖者は上樣の專橫を叫ぶのぢやらう。だがそれは無理な注文と思つて居る。もし公卿百官の氣に入るやうな政治を行つたらば、六十餘州は麻の亂をつゝいたやうに亂れてくることは

明かぢや。つまり神君德川家康公に優れた人物がない。那種御聲も才能もないといふことになる。己にその手腕天下を統一する武勇も才能もないとも拔群もなく唯朝幕の政治に對して不忠を叫び不義と呼び非政言獸するのは、偏りに片腹痛いではないか」

十郞左衞門は次第に興奮して來て、額筋は鋭く熱を帯びてゐる。

五左衞門は何處までも默つて聞いてゐたが、五左衞門が今幕府專案をしてゐるのは、單純なる本音に疑念を抱いて來たことであつた。惜調不可思議な强い力に引摺られて、その徒黨に加はつたがいろいろその信條を玩耽じてくると、朝廷政治を旗印としてゐるだけで、他の大きな政治改革の目標がひそんでゐるやうにおもはれたのであつた。それは佐久平之丞や石狩巳と會合して密談したとき、その隱廠が判然して來たのでこの民を踏むやうな氣持になつたのであつた

「どうぢや松平氏。まだわからんかな」

と、十郞左衞門は倒り相手が沈默を守つてゐるので、五左衞門を凝視しながら返事を催促して見た。

京城名物栗饅頭 江川

カフエ 赤ら外洋 キング

京城日報

朝刊

本紙朝夕共二十頁

改造

新年號

特價一圓　送料五錢

東京市芝區新橋七丁目　振替東京八四〇二番

改造社

明治維新の再吟味

我國の論壇を風靡せる維新史研究に就て新界の權威が總出動の研究を發表した新年號の大收穫以て激動日本の史的使命を知れ

山川均　白柳秀湖　土屋喬雄　長谷川如是閑　服部之總　徳富猪一郎

特別附録

★財界うらおもて……B・C・B

世界情報

年頭の辭★卷頭言

N・R・Aのアメリカにストライキの渦★いかにして米國復興は日現されたか★注目される最近のイタリー★ナチス獨裁下の總選擧情景

特輯漫畫　池部均

ユダヤ民族の運命　賀川豐彦

★亡國二千年のユダヤ民族　迫害史

最新世界政治經濟地圖

新機軸を誇る本誌創意の大地圖!!

世界の行動を一眸の下に瞭然たらしむ!!

官廳!!學校!!會社!!各家庭の必備品に!!

本誌の創意により、諸權威と陣營調査を協聯すること半歳、こゝに新機軸を誇る堂々たる大地圖が完成した。世界六大ブロック、實狀（産業）、資源、交通、軍備に到る迄鮮明な彩色に依り一目瞭然たらしめた。而も大阪七團團の與賑、新春の劈頭に掲げて實益と興味を滿喫されよ。

附録【地圖解説】本文一五九頁參照

國防費と財政　阿部賢一

二十一億の豫算の中に占むる國防費を如何に割合とせしや、政府と民間との合同調査に依る生活危機の檢討と、大限度に於ける一の考察を附した論文

日本統制經濟の進展　猪俣津南雄

熱河旅情

（熱河風物に寄せて密かな詩情を語る）　藤木九三

ソヴイエトの日本文學研究者…阿部よしゑ

福建省獨立の展望……鈴江言一

愛蘭獨立問題とデヴアレラ…古莊國雄

國民所得論　有澤廣巳

支那數學の社會性　小倉金之助

（新學は時局其他に依って現實を…）

◇私のクロンチ…藤井浩祐

家畜史雜記…加茂儀一

◇北鮮・間島詩鈔…富田碎花

◇素人無電局長さん…杉田千代乃

釋迦抹殺論…安藤政直

◇本因坊と呉清源…村松梢風

◇關門トンネルの正體…大渡順二

◇教育疑獄打診…志垣寛

言論の自由　佐々木惣一

言論の自由を求めて、やがて朝野に論議を嚴しく要請される今日、…

◇東海道史的風景…田村榮太郎

◇王朝時代の女性と文學…池田龜鑑

◇日本石器時代の生業生活…大山柏

◇競馬場商賣往來…岡田光一郎

◇山本權兵衞伯……鈴木小平

図高橋と若槻…佐々弘雄

◇後藤農相の對農策批判……稲付順三

◇小泉信三論…杉山平助

◇「新聞人」村山龍平君……伊藤正徳

短歌

政界明暗録　八面鋒

土田耕平・中島貞子・半田良平・坪野哲久

黑づくめ日記　新村出

（多才博識の遊子を心悩しめた黒髪玉の慕筆）

大名言葉　柳田國男

（戊年に因んで各地方の犬に關はる言葉の探究）

專實小說　戰闘　日本海々戰　後篇

プリボイ……尾瀨敬止

大壯觀なる對馬沖の海戰の状況と露軍内部の生活とを寫實的に描寫せる正に戰爭文學の最高傑作

特別寄稿　N・プリボイ

★「海の文學者」

小説　馬　鹿　里見弴

（最近作者が遭遇したかの事件を換骨し側面より彫り上げた名品）

小説　河の上で　荒木巍

（沈滯期にあるプロ文學を盛り返すべき意氣込の注目すべき力作）

小説　藪　睨　?　正宗白鳥

（田園の農家に嫁ぐ親子兄弟を描き人間心理の闘狭の深さを示す）

長篇　紋　章　横光利一

（苦心中雌雄孤獨執筆の構想に依る作長篇第一回を發表す文壇の偉觀）

小説　消　費　武田麟太郎

（下町の高層ビルに住む人々を描き心憎いまでの錯綜さ市井事件篇）

小説　ハムレットの母　林房雄

（次々に力作を發表し文學の爲に孜々倦まざる筆者の意氣を見よ）

小説　鶯　林芙美子

（淡交の急死を中心に最近の身邊を摘け出して哀愁纏々たる力作）

小説　日曜日　志賀直哉

（久し振に接する巨匠の名品、淡々として而も香味得ちいはれず）

新春大衆讀物

脚　吉川英治

（脚、脚、脚！入り亂れて舞ふ幕末江戸の風景）

賴宣卿行狀記　矢田插雲

（腕肘の英毅不羈の性格紀州宣卿の面影英篇）

盃　枯　れ　陸直次郎

（可憐な作人と細む劍士平手造酒の哀切なる心）

夢殿殺人事件　小栗虫太郎

（驚嘆すべき推理の靈能たる科學的探偵小説）

香料　着色料

香水原液　染料

化粧品製造用　醫藥飲料水用

佛國ローチエ香料會社代理店　獨乙カセラ染料會社特約店

東　東華洋行

京城府花園町九七

CHEVROLET

今年もシボレー世界一

最近引續き四年、シボレーは其資行に於て世界第一位の榮冠を獲得して居ります。世界自動車の八割以上を産するアメリカに於ける最近の公式登錄表によれば乘用車に於て第一位のシボレーと第二位車の差は實に一五一・八八六台で、トラックに於ては約二倍の差を以て第二位車を斷然引離して居ります。此の事實こそシボレーが世界一たる大價値を强力に立證して居るのであります。

シボレー特約販賣店

京城モータース株式會社

京城府古市町

日本ゼネラル・モータース株式會社

セイロン茶　トリス紅茶

客來！何はなくともトリスの款待

T48

絶對カブレヌ白毛染

醫學博士河崎一先生　岩井勝三郎先生

…論より證據

キング　發賣元　朝鮮化學研究所　振替京城四九二八番

午後三時の倦怠……ノーシ　活用の時

痔疾　カヴィドール

止血・殺菌・防腐

三作用顯著

鎭痛作用特種性　痔核・痔出血・脱肛・肛門裂傷・肛門周圍炎に用ひ疼痛・掻痒感を速かに除去す

使用後爽快感あり

塩野義商店

濕布に優る　エキホス

感冒　肺炎　咽喉痛　中耳炎　神經痛

胸痛・肩凝・腰痛

エキホスは、貼布局所を適度に刺戟して表層血管を擴張し深部血管を收縮し、局部の血液循環に好影響を與へて充血及び疼痛を輕快せしめ、筋肉及び神經系統の機能を整調する作用と、腫脹滲出液を吸收する作用とを併有し速かに苦痛を去りて治癒に赴かしむ。

御注意　類似粗悪品多數あり。必ずエキホスと御指名を願ふ。

グアヤコールエキホス

肋膜炎　腹膜炎

本品を局所に貼布すれば、グアヤコール及サリチル酸は皮膚より徐々に且つ持續的に深部病竈に浸潤吸收せられ、局處の血液循環を佳良ならしめ速に充血及疼痛を輕減し、熱を下降し、腫脹滲出液等の消退吸收を促進し、表在局部は勿論所謂深達療法の目的を達し得られ、内服劑の如く胃腸に對し何等の障害を起す懼もなく、安全に消炎鎭痛の目的を達す。

發賣元　武田長兵衛商店

塩野義商店

製造元　二巴合名會社

商業登記公告

水原支廳

商業登記公告

開城支廳

登記公告

群山支廳

商業登記公告

登記公告

永登浦出張所

京城地方法院

メートル法の實施 向ふ五ケ年間延長
閣議で勅令案決定さる

【東京電話】政府は廿二日の閣議に於て來年七月一日より實施されることゝなつてゐる改正度量衡法卽ちメートル法の施行第一次猶豫期限を、豫算の關係上向ふ五個年間延長することゝし、これに伴ふ延期に關する勅令案を決定、直ちに上奏御裁可を得て來年中に公布することゝなつた

根本方針は變らぬ
十分普及したといへぬので 圓滿施行を期して猶豫延長
商工當局の聲明書

【東京電話】商工省では右猶豫期間延長の經緯がたゞ單に豫算關係のみに止まり些も改正度量衡法施行に關する根本方針には變革するところがないにも拘らず、あたかも政府の方針を變更するが如き誤解の發生を慮り、工務局長談の形式で左の通り聲明書を發表した

聲明書 改正度量衡法施行は九年餘を經過した今日、その實施狀況を見るに官民一致協力によりメートル法の利用は各方面に普及徹底してゐる、まづ第一に法の適用を受くべき部務および事業方面についてメートル法の普及狀況を調査するに、その成績は見るべきものあり、平均七〇%の普及を見てゐるが、これらの事務または事業方面よりその普及不充分なるものあり、これを普

初の昭和九年七月一日より改正度量衡法を施行することは困難なる事情にあることを認め得るなほ本件改正度量衡法施行に對しては從來種々の方面より反對起りつゝあるも、要するにその主旨はメートル法の普及狀況が今日の如くなるにおいては從前通り尺貫法およびヤード、ポンドの併用を認むべしとなすものと認められる、卽ち第一次猶豫期間を延長しさらに一層メートル法の普及を圖る外なしと認めここにこれを五ケ年間延長することゝなつたが、右は全く繁雜極りなき我國の度量衡法をメートル法に統一し、多年の懸案を解決せんとする改正度量衡法の施行に關する根本方針を變更するものでなく、これが圓滿なる施行を期するため眞に已むを得ざるもので、今後政府においてもさらにメートル法の普及に充分なる力を致すことは勿論であるが、この國策遂行に關しては、特に一般國民の協力を切望する次第である

尺貫法およびヤード、ポンド器物の檢定は本法公布十年後卽ち昭和九年六月末日をもつて打切り、その檢定の効力は施行後五年卽ち昭和十四年六月末日をもつて喪失せしめられることとなつてゐたが、これら從來の器物を圓滑にメートル法の器物に轉換せしめるため、それ〴〵これまた期日を延長することになつたのは、これまた度量衡に關する根本的方策を實現するための措置に外ならないのである

朝鮮では愼重研究
實施期が二年遲いので

內地ではメートル法の實施を五ケ年延期したが、內地より實施期が約二ケ年おくれ、昭和十一年四月から改正されることになつてゐる朝鮮では、大體內地と同步調をとる豫定である、なほ實施期までにはまた餘裕があるので、十分協議の上決定のはず

我主張に拒絶的か
印度側の回答

【デリー廿一日電通】十九日の午後、澤田、ボア兩氏の私的會見で第一年度綿布輸入割當最高四億の日本側の主張に對し印度側は回答を避け回答を保留してゐるが、今明日中に印度側より私的意見を申込んで回答をなすものと見られてゐる、印度が如何なる態度に出て來るかは全然豫測を許さないが印度側の主張によれば印度は印棉と綿布とを關聯することを建前として昨年は特に印棉の輸入が少なかつたことを理由にして反對しつゝあるらしいので、恐らくは拒絶的回答をなし來るものと豫想されてゐる

特別會計豫算閣議

【東京電話】政府は二十六日の閣議終了後閣議を開き各特別會計豫算につき審議することゝなつた

政友院內役員
總會で決定

【東京電話】政友會では二十二日の議員總會において院內役員を左の如く決定した

院內總務(十一名)
(關東)內田信也、木暮武太夫
(東北)東武、松岡俊三
(北信)山本条太郎
(東海)大口喜六
(近畿)龜井貫一郎(?)
(中國四國)望月圭介、砂田重政
(九州)中村嘉壽、田口文次

院內幹事
(關東)小高長三郎、上野基三
(東北)鈴木辰三郎、小山田義孝
(北信)土屋清三郎(?)、大野伴睦
(近畿)吉田將(?)
(中國四國)紅露昭、神島鐵三(?)
(九州)津崎尚武、水久保甚作

政府に獨裁權を
國際關税戰の對策
藏相が立案を命ず

【東京電話】近年特に深刻化しつゝある世界各國の排他的貿易政策に對抗するため各國においても最近貿易管理乃至關税政策改正その他通商擁護策を講じ、わが國でも外務、商工、大藏各省においてそれ〴〵研究を進めてゐるが、該問題に對してその態度が注目されてゐる折柄、高橋藏相は廿二日午後黑田大藏次官を官邸に招致し、通商擁護法の成行、關税對策等につき說明を受けたが、藏相は貿易管理或は報復關税等一切を包括した廣汎な獨裁權を政府に與へ多難なる國際貿易に善處すべしとの意見を有し、事務當局にこれが具體策の立案を命ずるところあつた、右につき藏相は左の如く語つた

通商擁護法で種々對策の研究をやつてゐるやうだが、日本としては外國がやつてゐるやうな關税に關する獨裁權の如き小範圍のものでなく、外國以上に廣範圍の獨裁權を政府に與へておいて、種々變つて行く世界經濟の現勢に應じ適宜勅令に依り處理して行かねばならぬ、關税障壁の國々と個々に協議して取引しなければならぬと思つてゐる

農村更生根本方針

五項目申合せ
農民精神作興教育、負擔輕減の方策 協同組織形成、肥料及び蠶糸業對策
きのふ第八次內政會議

【東京電話】政府は廿二日の第八次內政會議に於て左の五項目を農村更生の根本方針として議し申合せを作成、廿六日の閣議に附議し全閣僚の承認を得た後、直ちに實施し得るものは實施し、なほ具體的實現方法並に財源關係等については研究調査をなすこととなつた

一、農民精神作興を基調とする農村教育をなし、これが指導者を養成すると共に緊切なる問題として農村經濟更生計畫の進捗と社會教育とが步調を併せて進むこと

社會教育方面に於ては文部大臣の所管なるが故に、首相より文相に對し意見を供述しその具體化を促す

イ、農村に良指導者を配置すること
ロ、農村中堅人物に實務訓練をなすこと
ハ、農村各種團體に農事の獎勵をなすこと

二、農村負擔輕減方策
農村の負擔の過重なることは公租公課の過重なることがその重要なる一原因なりと認む、これに租税改革と地方財政の調整を圖り、以て地方財政の整理を行ふこと

三、農村の協同組織
協同經濟相互扶助の精神に基き協同組織の形成を擴充普及せしめると共に農村經濟の運營充實を圖り在來の方針を益々充實進展せしむ

四、肥料對策
自給肥料の使用增進と共に重要肥料に就いては廉價に購入する方途を講ずる必要あり、之がため今後適當なる統制方策を講ずべきこと

五、蠶糸業根本對策
蠶糸業の根本改革を必要とし、これがため生產費の低下、生產工程の改善、販賣生產に關する統制、乾繭設備の改善、蠶糸の用途及び、販路擴張、原蠶種國家管理などの根本策を樹立すべきこと

追加豫算要求に藏相は强硬反對
遂に事務當局の折衝に俟つ

【東京電話】廿二日の內政會議では農村對策について五項目の根本方針を決定したが、最も重大視せられてゐた右決定案の實行に伴ふ豫算に關して、後藤農相より農村對策は現下疲弊困憊のどん底にある農村をして自力更生せしめるため緊急實施の要があるから、この際追加豫算を計上、これを實施すると共に救農土木事業も追加豫算の承認を得るにあらざれば救濟しなければならぬ地方も出來ることゝなり、農村は非常に困るから藏相はこの點を充分考慮し追加豫算を承認されたいと力說したに對し、高橋藏相は農村の窮狀に對しては何とかせねばならぬことは自分も承知してゐるが、財政の現狀は眞に斯様な施設をすれば農村がよくなると云ふだけでは追加豫算を承認し得るものでない、どうしても斷行しなければ困るといふのであれば救農土木事業の一部の如きは多少考慮出來るかも知れないが、當局の折衝に讓つて決定したいと農相の追加豫算要求に反對し、荒木陸相は現下の農村の實情は窮乏の極にある故本日決定した農村對策は人心安定のため是非緊急實施の要があるから、藏相も財政上多少の無理はあつても追加豫算計上に賛成せられたいと農相の意見を支持し、これに對し藏相は更に意見は述べなかつたが、各閣僚の間に協議した結果、豫算については農林、大藏兩省事務當局の折衝に讓ることゝなつた

とにかく成功だ
後藤農相語る

【東京電話】內政會議散會後後藤農相は「今日で年內の內政會議は先づ一段落を告げた譯であるが、これで內政會議を打切つたといふ譯では絕對にない」と冒頭して左の如く語る

緊急を要する五問題は一應片付いたが、殘る農地安定保全、肥料統制、蠶絲統制、農村工業試驗研究などの問題は來年早々內政會議を再開して審議することゝなつた、勿論豫算再開に內政會議で認めたい考へであるが今日申合せの出來た事項については豫算が相當伴ふが、この點に關しては今後大藏當局との事務的折衝に讓ることゝなつた、

務當局において折衝の上決定することゝし、斯くて國難視されてゐた追加豫算に關しては遂に事務當局の折衝に俟つことゝして散會した、右の如く農相と陸相の主張と、藏相の主張との間には非常の開きあり、高橋藏相の口吻よりするときは追加豫算は極く僅かのもの以外ではないかと見られてゐる

實行への段取り
農相の經費要求

【東京電話】今年最後の內政會議に於ては問題の如き五項目に亘る申合せをなし廿六日の閣議に諮つた上政府の方針として確立することゝなつたが、右申合せは全然抽象的のもので具體案には何等觸れてをらず、今後農林、大藏兩省の事務的折衝に讓ることゝなつた、卽ち內政會議は表面的には圓滿に結末を見た樣になつてゐるが、農村對策確立の必要を各閣僚が認識した程度の申合せしか出來ず、對策確立の具體的方法は寧ろ今後に殘された形となつた、この點に關し後藤農相は非常に遺憾として、內政會議は所期の目的の三分の一程度しか成功を收めてないとして非常に不滿を抱いてゐる、而して農相は內政會議の申合せを活かすために是非とも左記の諸政策を實行に移す必要ありとなし、直ちに大藏省に對し事務的交渉を開始する意向である(單位千圓)

一、農村協同組織の助長補助	一、〇〇〇
一、農村精神作興費 農村道場設置、農業團體技術員	三、五〇〇
一、全購聯及全販聯の活動增進並に外國產安輸入の防止策並に自給肥料對策 肥料獎勵	二、一〇〇
一、蠶糸對策 蠶糸の新規利用、組合製糸の助成	二、〇〇〇

は承認しない模樣であるから、事務當局の折衝により藏相が如何なる態度に出るか不明であるが、もし農林省の要求が拒否されれば農林、大藏兩省の紛爭となるから、結局は齋藤首相が乘出して政治的解決をはかる外ないことゝなるのではないかと見られてゐる

陸、農兩相と首相協議

【東京電話】齋藤首相は內政會議において決定した農村對策追加豫算問題に關し閣內の紛糾を恐れ過日自ら高橋藏相を訪問協議するところあつたが、廿一日は堀切書記官長をして藏相を訪問せしめ打合するところがあつたが、更に二十二日の內政會議散會後農村對策追加豫算計上に最も强硬なる荒木陸相、後藤農相等の因襲りを求め、藏相の意圖を說明重要協議を遂げたが、この會見は注目されてゐる

高橋藏相とて何んでもかんでもいかんと云ふ譯ではないから內政會議の申合事項は當然認められるであらう、今までの內政會議は大成功とはいへないが、先づこゝまで來たことは成功であらう、自分としてはもつと突き進んで行きたかつたが、とかく何の會議でもこんな結末になりたがるものだ

負擔輕減調査會の構成
立案を急ぐ

【東京電話】農村負擔輕減調査會構成については廿二日の內政會議において堀切書記官長より具體案を提示し協議した結果

一、この調査會は速かに決定する必要があるため當分會議に出席し得る人を委員とし年內にも組織を決定し、來年早々審議を開始すること
一、會長は內務大臣とすること
一、委員は會議の進行を促進するため大臣は委員とせず內務、農林、大藏、商工、文部五省の事務次官と書記官長、法制局長官及び五省の直接關係局長を委員とする
一、本調査會は官制を設けず、調査會における決定は法制局長官の手元において至急立案、閣議の承認を得ることに決定した

籾貯藏資金融通を議す
預金部委員會

【東京電話】預金部では來る廿六日藏相官邸に預金部運用委員會を開催し既報の如き諮問案件を附議することになつたが、廿二日閣議の結果、農林省の要求する籾貯藏資金融通の件を左の如く討議するに決した

內地分 六千六百萬圓
朝鮮分 三千萬圓
計 九千六百萬圓

連繫問題で痛烈に迫る
紛糾した政友總會

【東京電話】中島商相の斡旋により廿五日行はれる政民連繫問題に關しては政友會內に幾多の反對意見があるが俄然廿二日の議員總會で激烈な論議が行はれた、卽ち山口幹事長の挨拶が終るや突如深澤豐太郎氏は緊急質問ありとて政民提携問題につき島田總務と渡り合ひ、岡本一巳氏もまた島田氏の卓を叩いて詰寄る等の場面あり、結局鈴木總裁の演說終了後、深澤氏は再び立ち「この際是非黨幹部から連繫問題に對する明瞭なる答辯を得ておきたい」とて政民提携運動は從來種々の形において行はれて居たやうであつたが、遂に今日中島商相の斡旋により廿五日兩黨領袖が會合するまでに至つたが、中島商相の聲明によればこれは兩黨の依頼によつて行つた由である、兩黨は過去を清算し黨一派の私的立場を捨て國是に就くべきであるといふてゐるが、然らば黨幹部は黨議が提携に賛成したりとして依頼したのであるか、又は何人がこれを依頼したのか、如何なる黨の機關に諮つてこの重大會合に出席することを決したのか、上席者の人選まで幹部が決定したといふがかゝる重大問題を一切領袖のみで決したといふのかと激しく突込めば、これに對し山口幹事長から

政民提携とか連繫とかいふことは實に黨の重大問題である、故に黨の總意により決定すべきもので勝手に決定する如きことはないから御安心ありたい、又中島商相から招待狀を受けてゐるが、それは御馳走である、勿論政友會から斡旋を依頼したものではない、商相の會合では決して連繫問題には觸れることなく同問題については大會を開いて解決することになつてゐる

と答へ、その間に多少の彌次があり怒號したが、結局大したこともなく同一時半議員總會を終り、代議士會に移つた

三千戶七萬人に更生の擴充工作
春窮退治にも力を注ぐ
振興委員會 來年度の案

廿三日から本府で開かれる農村振興委員會は、來年の擴充工作に伴ふ具體案を審議されるので、頗る重大視されてゐる、案の內容中主なるものは、部落是の制定または促進、食糧不足の救濟と、借金の整理である、內地では農村振興策を町村單位としたため一向實績があがらず、內務省では統計材料を取るにすら苦心してゐるが、朝鮮では一戶單位卽ち農家個々を目標としたので、實績がぐん〳〵あがり五ケ年計畫第一年として去る三月實施以來、既に二千戶五萬五千人の更生を見たので、來年度はこの基礎工作を行ふと共に、新たに約三千戶七萬人に實施の豫定である、部落是の制定は、本年度の振興實施によつて、まつたく更生した部落の共同施設の工作を行はうといふのだから、急に全般的に及ぼすことは困難な事情にある、從つて部落是を制定しても振興作の目標が個々の農家にあるのは將來とも變らない、食糧不足の救濟、世にいふ春窮退治は、多收穫指導によつて容易に實行される、內地では小作農の平均耕作段別が、大體一町步であるに對し、朝鮮は少くも一町六、七段步となつてゐて、土地に餘裕があり耕作技術も改良の必要に迫まられてをるほどであるから、指導さへすれば食糧に不足を來すやうなことはなくなる、かくて、現在二百八十六萬餘の農家のうち約五割にあたるこれらの春窮農家が更生したら、農業朝鮮の內容充實は素晴らしい、借金は、全鮮平均で見ると小作一家約百圓になつてゐる、これが救濟としては低利借替へ等も一つの方法で現在行つてゐるが、內地と異つて朝鮮では、一年間の保有勞力が一戶平均二百五十日はあるから、これを經濟化し、その勞銀によつて完濟することが困難でなく、更にこれによつて惡習から解放された農家がぞく〳〵ある

北鮮を重視し運賃を低下
特產輸送繁忙期に
滿洲の鐵道對策

【奉天廿二日電通】滿洲の鐵道運輸は國線の滿鐵委託經營、京圖線の開通、拉賓線假營業開始、呼海線、齊克線開通等により劃期的進展を示し、從つて特產輸送貨物も從來に比し甚だ複雜化したが、この新時代に對應すべく滿鐵各鐵道輸送會議に於て數ケ月間研究を重ねた結果本年度特產輸送策を決定、將に入らんとする特產輸送繁忙期に處することゝなつた、決定せる要點は

一、京圖線方面の貨物は主として北鮮經由兵站的輸送の行はるることを期待す
二、拉賓線沿線の貨物も原則として北鮮に流るることを期待す
三、ハルビン及其の以遠地域に於ける大豆類及豆粕に就ては其の數量の大なること北鮮港灣能力、北鮮の市場的價値、新經路に於ける港灣中繼作業能力等の諸點を考慮し日本內地特定港灣までの直通輸送の便を講ずることゝした
四、前記特定港を發地より豫定し直通運送を爲し得ざる穀物類は、右直通扱の振合を考慮し大連ハルビン發大連着運賃より一割金一圓卅錢見當低下せる運賃を以て設定、北鮮港灣間の直通運送を可能ならしむることゝした、而してこの場合北鮮何れの港灣に至るも與道運賃は之を同一ならしむることゝした
五、ハルビン及びその以遠發着の穀物及種子類の拉賓經由三線的輸送との振合を考慮し適切なる施策を行ひ商取引の達成に努める
六、齊克線方面發穀物及種子類に對しては其の負擔力を考慮し適當な運賃割引をなす
七、京圖線及拉賓線方面發北鮮經由輸出大豆並に豆粕に對しては差當り現行補包保管制度の適用困難なるを以て國線に於ては現行補包制度とその實質を同じうする制度を施行し圓滑なる商取引の達成を期す
八、輸送貨物に就ては必要の場合適當の施設を講ず

直通扱要綱
內地特定海港までの貨物

【奉天廿二日電通】滿洲特產出廻りに際し、國線委員會で決定の特產輸送對策中、日本內地特定港灣までの貨物直通扱要綱左の如し

▲範圍 (イ)發地、ハルビン地區、(ロ)着地、川崎、橫濱、清水、武豐、名古屋、四日市、大阪、神戶、門司(ハ)品名一車扱穀物、種子類並に豆粕 取扱會社 國際運輸株式會社 直通運賃 積地C、I、Fにて發送するものにして取扱會社を經由して發送せしむ 發地及着地 金圓建にて通發扱又は通着扱ひ 補包品の取扱 現行滿鐵の補包制度に依り包裝を直通證券面に「大豆補包制度何等合格品何等」と記載し現品には補包證印を押捺し補包證書に相當する「檢查證」を交付す 引受期限 昭和九年六月卅日迄 日本海岸の港灣の貨物は別途定むる北鮮港に(?)……但し本直通扱の振合に依り適宜の方法を講ずることあるべし

人

◇堂本貞一氏 廿一日入城天眞樓
◇宍戶北大教授 同朝鮮ホテル
◇下村進氏(陸務局事務官)外地出張挨拶のため廿二日本社來訪
◇淺川眞砂氏(第一銀行京城支店長)退鮮挨拶のため廿二日來社
◇竹內彌造氏(新任第一銀行支店長)挨拶のため同上
◇高尾(?)氏 本府外事課在外朝鮮人係主任高尾甚造(?)氏令息は病氣で京城醫專病院に入院加療中の處廿二日朝長逝した、葬儀は廿四日午後一時半若草町西本願寺に於て執行
◇小野(?)氏逝去 京城中學校創立當時より大正五年頃まで同校教諭として令名高く、その後新村(?)に歸り自適してゐたが、東上中の處廿九日急死享年七十、告別式は廿三日午後二時より橫濱市神奈川區神奈川町鳥越町二十一小林太郞氏方で執行の筈

夕刊後市況

◇…仁川期米引
六節 納會 三〇、〇五 三〇、一八(?)
七節 — 三〇、二〇(?) 三〇、三五(?)

◇…各地期米引
[illegible]

◇…朝鮮短期引
[illegible]

◇…大阪短期引
大新 一五六、一 七三 六一
鐘新 一五五、一 四八 五一
日產 一八、〇 八九 八〇
新東 一六八、三 九七 八三

◇…東京短期引
新東 一六八、九 九八 八九

天地玄黃

いよ〳〵開院式、過去一年間に問題の脅威振舞はたして何等かの案ができましたか
◇
掘鑿する勇氣もなければ誠意もなし、斯くの如くんば百年河清
◇
日本をひきずつてゐる間に農民が悲鳴をあげはじめた醜態
◇
メートル法五ケ年延期、五年したらまた延期とくるか
◇
岩倉公の妹自殺、死んでしかるべき奴が死なずに、死なずともの人間が死ぬ

福運―債券―利殖
年末の金融は最も低利、最も簡便な當社の貸付を御利用下さい 即時金融致します。
格安債券在庫豐富(國債、貸付、案內書送呈す)

回別	賣値	買値	回別	賣値	買値
[illegible]	[illegible]	[illegible]	[illegible]	[illegible]	[illegible]

株式會社 日本勸業證券 京城支店
京城府南大門通一丁目一二 振替京城二九七番 電話本局
本店東京 日本勸業銀行構內

洋服
背廣 三ツ揃 黑サーヂ A拾圓 B拾五圓 金廿五圓
詰襟上下 黑サーヂ
オーバー
モーニング
タキシード
地方御注文は身長、胸圍及び年齡御記入ノ上 カタログ進呈
財團法人 大阪洋服學校
大阪中之島
洋服裁斷講義錄 生徒募集 規則書進呈

正月から帳簿はドンコに
便利 堅牢 一冊三圓三十錢

武田產婦人科病院
附屬朝日產婆看護婦講習所
京城府旭町(朝鮮銀行前)
醫學博士 武田正房
電話本局四五四五・一三七二番

寫眞器は 後年千萬金を投じても絕對に購ふことの出來ぬ記錄を作る

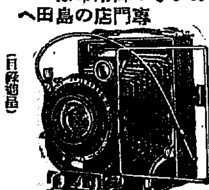

カメラの御用命は 專門店の島田へ
(目錄進呈)
京城府明治町貳
島田誠昌堂
電話本局一九一九
振替口座三〇八

銘酒 朝の花 アサヒノハナ

社説　唯一途耳

自力更生が起されて僅かに一年三ケ月、固より目立たしき成績を擧げらるべき道理はない、然し當初成績の良否どころではない運動そのものが煙火線香式にパッと燃えて消えるのではあるまいか、永續きがしなければ問題にもならぬと希懼を抱いた人々も、この豫想は漸々掃拭する外ない情勢となつた。即ち一般に運動の永續を疑はない迄にはなつた、これだけでも相當の効果ではあるまいか、或は地方を旅行して、運動の浸潤狀況を見て、心なくも吃驚するものなどありもするが、宇垣自身、實際の諸地に於ける現職の郡守に對し運動の將來について所見を質したところ、彼は『韓國時代、秕政の下にあつてさへ、勤勞と儉約とこれを活かすべき賢明な工夫とは、矢張り誰れも心とするところあつたのである、況んや新政下に於てをやである、他奇を求めなければ、十年を出でずして、更生の實を天下に誇示し得べきことを確信する』と答へた。

◇

本府に於ける農村振興委員會は昨秋所要の農村振興運動の指導方針の計畫を樹つべく、調査研究の結果、次の如き成案を得た、一、朝鮮は今日まで個人を標準としたる農村經濟の更生を目的として來たが內地の農村を標準せるに倣ひ、朝鮮も目標を部落經濟に改め、全道の更生部落で標準にこれを選定し五ケ年の年次更生計畫を實施させること、之等の部落には斡旋資金を支給して、部落經濟の更新を圖らしめ、五年を期して自作を確立せしむると、といふのである。今廿三日開會の農村振興委員會に附議決定案となるわけだが、これも既往に於ける運動の經驗に基く確信は、流石に至當を失はぬものであり、一應の吟味を試みたところでも少くも寸部無駄の方策と稱するに何人も異議あらうとは思はれない。

◇

但事を計畫するは易いが、實行は難く、實行して所期の成績を擧ぐるは一層難いのが通例である、部落標準といふか、部落單位といふか、兎に角それ〴〵の部落の全員をして、連帶の責任を觀念せしめ、以て經濟更生に努力せしむることは、彼等の隣保的な社會通念に合致するもので、實に好適な計畫と申すべきであるが、然かも彼等の責任感は、決して積極的に彼等の胸臆に働くものではない、だから責任を果たさせるためには、必ずこれを逃避せしめざるための用意がなくてはならぬ。部落單位の經濟更生計畫が、愈々實行に移されたる場合、先づ困難を感ずるはこの點であらうと考へられるのである。往年池上政務總監の提案で、小農救濟のために、恩賜授產資金から六百萬を割いて、二千戶每に一定の資金を保管してこれを面長に保管せしめ、その數量により當業者に融通せしむることゝし現に施設されてゐるが、一向成績の擧らるゝところなきは、畢竟借受者の責任感が發動しないからである。

◇

之と反對に、殖產銀行が創立後間もなき頃、今の有賀頭取が理事として產業金融を擔當せし際、細民に無擔保にて資金融通の途を開きたくも、據るべき制度なきため有賀氏は關係同業者の連帶責任を規定せる借款團を認め、それを法人に擬して貸附けを行つたが、好成績を收めたので、今日では農民のためにも、同樣の資金融通方法を採れる向もあるやうである。これは要するに債務者の責任感の足らざる點を見透すことに成功したのである、何しろ一口にいつて五百年、虎よりも猛き苛政に惱げられ來つた民生である、畏る〳〵べき場合でなければ、殆んど責任を感ずることなきは無理もないことであるが、強ひられるとなればカモフラージの術數も先天的に備はつてゐると見てよいであらう、上述計畫案第一項の如き、斡旋資金等を支給するには、彼等の責任感を喚起した上でなくては、徒らに怠惰に押しむるのみならず、自力更生運動に破綻の原因を作ることになるかも知れない、須らく注意を要し計畫の實施に當りては、內地の模範農村といふもの、永くその美風を保持する少い事實なども何か教ふるところあるやうに思はれる、おもふに朝鮮に於ける自力更生運動は、民衆をして自らその生に對する強靭なる責任感を懷かしむるやう、教化の手を盡すの一途あるのみ。

都市教化の必要と教化網の設置（下）

遞信局長　井上清

「國家興隆の本は國民精神の剛健にあり」と仰せられ、國家興隆の大本を明にし國民の嚮ふ所を知らしめ給ひたる聖慮の深遠、誰か國民として感激興起せざるものがあらうか。國民精神の剛健は擧國一致の力によらねばならぬ。而して擧國一致は建國以來の天祖の御精神神武天皇の御精神を奉じ、所謂天業を恢弘する意氣があつて初めて實現し得るものである。即ち國民一般が相一致して日本魂に立ち返り一念唯國家のみを思ひ剛健質實華の風を匡正し質實剛健の精神を以てするならば、總ての動作生活は自ら緊張し來り、社會奉仕とか克己忍苦の如き各自の努力は眞剣さを增し永遠性を發揮することになることを信ずる。即ち吾々はこの意味を以て完全なる組織と計畫を樹て、全府一致して一億國民精神を振作して自力更生の意氣を喚起し、此國難を段々と乘り切り得るだけの力を養ひたいと思ふのである。

指導項目

京城府に於ては國民の精神的更生を期するは教化團體の使命であることに鑑み、此の大事業達成のため各教化團體の大同團結により、綜合的統力を發揮するの必要を認め、本年二月教化團體聯合會を創設、日本民族の至大至高なる傳統的精神の更生を目標とし、相協力して教化の實を擧ぐることに邁往邁進することになつた。その指導綱領としては（一）國體を闡明し國民精神の作興に努むること（二）社會連帶の意識を明にし共濟協力の美風を振興せしむること（三）弛緩的和の氣風を一掃し堅忍努力の精神を振起すること（四）經濟生活の道徳意義を明にし、敎化の運用をして國民の實生活に即せしむること（五）依賴心を排除し克己忍苦の修練に耐へ自力更生の強剛たる氣力を養はしむること（六）產業の改善と生活の合理化を圖り新興更生生活の基本を確立せしむること（七）日滿親善の實を擧げ以て世界平和の基調ならしむることの七項目を掲げ時に非常時國民精神の訓練に着せんとした

振興作業組織

この運動は全府民一致協力の力によりて初めてその目的を達成し得るもので、教化團體聯合會は更に全府を東西南北及龍山の五區に分ち各區に教化區を設け、各教化區に教化團體聯合會加盟の團體員及府內有力者の中より委員を囑託し委員を以て組織する教化區委員會を置き、教化綱領の實行機關とし、而して目下計畫方策としつゝある各町洞に於ける町洞會と連絡を保ち教化の組織を完うし更に部落に於ける社會組織たる郷土の部落に於て實現し之を町洞より全府に普及せしめ此の教化運動を全面的ならしめ、現代生活の弊害を匡救し國民更生の實を擧げんと企圖してゐるのである

教化運動の骨子

町洞會は各町洞を單位とし、町洞民を一丸とし町洞民の總意に基く創造的活動を促し、隣保相助の精神を發揮して協心戮力個人の緊密と町洞の發展を圖り、延いて府政の運用に寄與せしめんとするものであつて、此町洞會の活動により町洞民相知の關係を深からしめ利害關係の共同を一層緊密ならしめて府政の上に更にその眞價と實生活とを對大せしめんとする考へである故に町洞會にありては祭事、慶弔に關する事項、法令の周知徹底及諸種屆出の勵行、敎育衛生自治各般その他諸官公署と町洞民との連絡に關する事項等を處理するの外、更に府民生活の根本となるべき敎化に關する事項をも行ふことゝし、町洞會に敎化部又は敎化係を設け、敎化常務員なるものを設くることにしたのである

即ち町洞民中の有力者例へばその町洞民が主體となり、毎月定日に集合して良風美俗の助長生活改善公共心の涵養、その他敎化の徹底に關する事項を相談して之を實行することに努むるのであつて、或は敎養を開催したり、又は風俗に關する講話を聽いたり、主婦會を行つたり、又は衛生に關する注意を喚起したりして相互に協力して精神的に經濟的に更生を期するのである。即ち此の如き方法を以て町洞民が相互に啓發すれば、その間に親交を生じ、內鮮人間の理解融和も出來るのであつて、其の効果は非常に大なるものがあると信ずる。即ち府內各町洞に設置せらるゝ町洞會に敎化方面を分擔する敎化常務員の設置を勸め商業方面多數の從業員を持つて居る銀行會社又は商工團體の方面に對しても、この敎化常務員の設置を慫慂して、各町洞の敎化常務と連絡を保ち、これ等と共に設置せらるゝ敎化區敎化委員と相提携して、先に述べたる指導綱領に一貫したる信念の下に、それ〴〵實行要目を定め秩序あり統制ある敎化網下に協心戮力してその實果を收め、吾等の京城をして明るく朗かな住み心地よき郷土たらしめんとすることが本敎化運動の骨子である

國運興隆に參與

要するに吾が京城府に於ける敎化運動は、以上に述べたる如き敎化網下に組織的活動の恒久的基礎を確立し、實生活に關聯ある訓練を行ひ以て敎化の實を擧げんとするものであつて、敎化委員は恰も方面委員がその方面區に於ける細民の良友となり師父となつて、積極的には防貧の道を講じ消極的には救濟救護の任に當ると同樣、敎化區に於ける住民の國民的生活の向上發展を期し思想の善導精神の陶冶を圖り個人的に懇篤なる指導者を以て任ずるものである。而して敎化委員會組織成れば、先に行ひたる國民精神作興週間に於て實行したるが如く、實行すべき事項も具體化することになり府民たるの協同的自覺喚起の下に實踐躬行することによつて、初めて完全に敎化運動の成果を收めることが出來るのである。故に府民たる者宜しく現下國難のよつて來る所以を察知し此敎化運動に參加し隣保相助の精神を以て良風美俗を作興し、經濟の疲弊救濟を圖り共存共榮の實をあげ更土顯現し國運の興隆に寄與せんことを切望する

公立普通學校卒業生　指導作業所好成績

府內公立普通學校卒業生の男子に職業指導を行ふ於義洞、阿峴里の兩共同作業所は本年七月十五日から開業したが、何れも豫期以上の成績を擧げ、作業兒も非常の興味を持ち孜々として活動してゐるので、三ケ年間の指導を受けた曉には相當の技倆あるものとなる事と思はれる

(1)於義洞共同作業所

於義洞作業所は木工、金工の作業を課して居るが、作業兒童は現在卅一名で、早朝から日暮まで時間のたつのを忘れて働いてゐる。當今は技倆も進み約五〇〇圓の賣上げをなし、明年三月末迄は製作に追はれ、現に注文を受けただけの品を製ることが出來るかと心配して居るとの事。此の樣な有樣であるから急ぐ注文は引受けにくいとの話である

(2)阿峴里共同作業所

阿峴里作業所は紙工印刷工に從事する二十二名の作業兒がゐるが、開業以來工賃二〇〇圓位揚げ印刷部は當今名刺や年賀狀の注文殺到し、年賀狀だけでも二〇、〇〇〇枚の印刷に多忙を極めてゐる。官製葉書の年賀狀一枚の印刷工賃は二十五錢で私製葉書の年賀狀は四十錢から以上紙質に依つて價は異るが他に比し低廉の工賃で印刷してゐる、未だ一般に周知せられないが漸次には認められる樣になり仕事も次第に多忙を極むるものと思ふ

賑やかな氷上クリスマス　ウインター・スポーツの都サン・モリツツのクリスマスは、流行にサンタクロースもスケートをはいて現れるといふ徹底振りで、リンクの中央に樹てたクリスマス・ツリーを中心に賑やかな氷上クリスマスが展開される。寫眞はサン・モリツツの氷上クリスマス

クリスマス童話　サンタクロースと贈物

よつばし・みのる作

サンタクロースのおぢさんと煙突

信ちゃんは今頃になるといつも不思議でたまらない事はいつたいサンタクロースはこんなに方々に澤山ある煙突にたつた一晩で、どうして廻り切るのだらうかと言ふ事だつた

信ちゃんのお父様は煙突屋さんでしたが十二月も今頃になると急に忙しくなるのでした。何にしろもう直ぐクリスマスとお正月が來るので何處のお家でもきれいにしておかなければならないと言ふので、頼みに來るのでした。信ちゃんはお父さんが煙突を掃除する時に用ひる大きなブラッシとバケツと梯子をかついでお父さんの跡からついて行きました。今まで信ちゃんはクリスマス前の晩にサンタクロースがいゝ子のをるお家には贈物を持つて煙突から入つてゆくなんて言ふことはまるきり、造り話にちがひないと思つてゐたのでしたが、かうしてクリスマス近くになつて急に方々の家から頼まれて煙突掃除をしてゐると何んだかそれが本當のやうな氣がしてなりません。ひよつとしたらこの煙突からもあそこの家の煙突からも夜中にサンタクロースが贈物を大きな袋に一杯入れてかついではいつてゆくのかも知れないと、さうすれば出來るだけきれいに掃除しておかなければならないな――と思ひながらも、信ちゃんは又、サンタクロースが本當に居るにしても、どうせ僕の家へは來てくれない、僕の家には煙突もないし、それに第一僕の家のやうに小つちやな小ちやな家ではサンタクロースが空から一寸見ただけでは隣の家の蔭になつてみえないだらう、などとも考へました

やさしい信ちゃん

そんなことを思ひながらも煙突を掃除してゐると、何んだかつまらなくなるのですけれど、でも信ちゃんは一生けんめい、よそのお家の煙突のお掃除をしました。なぜつて、もしこの煙突が汚れてゐたらサンタクロースの着物や顔が眞黒になるかも知れない。それぢや可愛いさうだと思つたからです。とう〳〵明日はクリスマスだといふ日になりました。その朝はとても風がひどく〳〵吹きますので、お父さんは信ちゃんに こんなひどい風ぢやあ、煙突の掃除なんかとても出來ないから休まうといひました。だけれど明日がクリスマスだとすれば、それ迄に一つでも餘計に煙突の掃除をしておかなければ、サンタクロースが困るだらうと思つて、信ちゃんはお父さんのとめるのも聞かずに大きいブラッシの輪をかついで外に飛び出しました

強い風に吹き飛ばされた信ちゃん

信ちゃんは隣の上に立つてゐる大きな西洋館のお家へ行きまして二階の窓から屋根の上に上りますと、今まで歩いて來た時にそんなにも風のひどいのを感じませんでしたが、いよ〳〵屋根の上の風のひどいこと〳〵、信ちゃんの體一つを前にして吹いてくるやうに恐ろしい勢で吹きつけてくるのです。帽子も何にもすつかり吹きとばされさうで、信ちゃんは片手で煙突のところにすつかりしがみついて吹きとばされないやうに片手ではブラシが飛ばないやうに懸命に長い煙突の中に下してゆきました。その時でした。ヒユウッと、物凄い風の唸りがしたかと思ふまに信ちゃんの體は高いお屋根から吹き飛ばされて困りました、あら〳〵と思ふまにどん〳〵と強い風に吹かれて飛んで行きました。何時間たつたか、又どんなに吹き飛ばされて行つたのか、信ちゃんにすれば大變永い時間のやうでした。やがて、氣がついてみますとそこには大きな〳〵木がとても多くある深い〳〵森の中、一本の木の下に横になつてゐるのです。もう全く夜になつたと見えて、あたりは眞暗でした。おまけに、いつの間に降つたのか雪が木にも草にも白く積つてゐました。風が吹くたびに、雪がさらりさらりと木の葉から落ちて來ます。信ちゃんは夢でもみてゐるやうで、その落ちて來る雪をながめてゐました。さうしてゐる中に信ちゃんの耳には今までの風の音はまるで人間が何か話をしてゐる樣に聞えて來ました。おや、と思つて耳を澄し、じつと暗闇を透して見ると、何だかごそ〳〵と動いてゐます。澤山な黒い影が闇の中で動いてゐるのです。信ちゃんは愉快な氣もするが、又恐ろしいやうな氣持もした。けれども元氣を出してそろ〳〵とそちらの方へ歩いて行つてみました。すると、どうでせう。それはみんな立派なサンタクロースなのです。何て澤山なサンタクロースでせう。街の建物の窓から抜けて來たやうな大きい堂々としたサンタクロースや、お菓子屋のキャンデー箱のペーパーから飛び出して來たやうな小さなサンタクロースや、木箱の玩具そのまゝの不格好なサンタクロースや、米國から日本に來た美しいサンタクロースや、商品のマークや、玩具屋や、ありとあらゆる場所にゐるサンタクロースがみな集まつて何んだかベシヤ〳〵と相談してゐるらしいのです、けれどもサンタクロースの話は不思議にも、まるで木の葉と木の葉がかすれる樣にしわ枯れてゐて妙に聞えます。一寸聞いただけではまるで枯葉が風に鳴つてゐるやうですが、だん〳〵聞いてゐる內に少しづゝ判つて來ました。ふと耳を澄してゐると、どうでせう、信ちゃんが信ちゃんがと言つてゐる聲が聞えるではありませんか

萬年筆とのらくろ

「信ちゃんには何を贈物にしたものかな」「さうだな、まああの子は近頃のらくろ伍長の漫畫の本と萬年筆がとても欲しさうだよ」「けれども、どうだらう、のらくろの本より萬年筆より信ちゃんには煙突掃除のブラシがいゝかもしれないな、この頃はとても熱心に仕事をしてゐるやうだからな」信ちゃんは、さう聞くと、泣き出したくなりました

煙突掃除のブラシなんて、あの古い眞黒けので澤山です、それより本當に贈物が貰へるなら、萬年筆とのらくろがどれだけよいか知れない」とまた隣の聲で、「ウンまあ、ブラシよりか、やつぱりのらくろと萬年筆の方がいゝかもしれないよ、なんと云つたつてまだ子供だからね」あゝよかつたと信ちゃんはほつとしました。「健ちゃんに何にしようかな」健ちゃんといふのは信ちゃんの仲よしの友達なのですが、永い間病氣をして、この頃は誰とも遊ばずにお家に寢てばかり居りました。「あゝ、あの子は活動寫眞の機械がいゝだらう」「いやや、やつぱり寢てゐるのだから蓄音機なら、夜でも晝でも退屈の時にはいつでも聞けるのだから活動寫眞の機械よりもいゝだらうな」「ウンそれがよからう〳〵」と蓄音機に定りました

夢かしら

信ちゃんは健ちゃんが蓄音機をもらつたらどんなに喜ぶだらうと思ふと嬉しくて胸がわく〳〵いたしました。それからサンタクロース達はまた何だかがさ〳〵と例の枯葉のなるやうな聲でおしやべりをつゞけてゐました。信ちゃんはそれを聞いてゐると、だん〳〵眠くなつて來ました。眠つては駄目だ。眠つては贈物の相談が聞かれなくなると思ふのに、それでもどうしても〳〵もねむくてそのまゝとうとう眠入つてしまひました。ふと遠くの方で雀の囀るのがピー〳〵と聞えて來ました。信ちゃんはやつと眼を覺ましました。おや〳〵森の中のサンタクロースの相談はあれは〳〵夢だつたのでせうか、信ちゃんはちやんとお蒲團の中に寢てゐるのです。外はいゝお天氣だと見えてお日樣の光がキラ〳〵と戶の隙間からはいつて來ます。今日は十二月二十五日クリスマスの朝です。信ちゃんは枕元を探つた。何もありませんでした

おばあさん

やつぱりサンタクロースは贈物はくれはしなかつたのだと思つた時に妙に悲しくなつて來ました涙が自然にこぼれてどうすることも出來ませんでした、仰向いてゐた顔をくるりと横にして枕で涙をこすると、まあどうでせう、信ちゃんの目には不思議なものがうつりました。いつでも本屋の前で立見して良く知つてゐるのらくろの顔が障子にうつつてゐます。鐵砲をかついで道路に出かけてゆくのらくろ君の姿が眞物のやうにうつつてゐます

びつくりして起きて見ると、自分より早く起きたおばあさんはにこ〳〵しながら漫畫の繪本を持つて外に立つてゐるのでした。さうしてそのかつこうが障子に映つたのです、おばあさんはサンタクロースの事も何にも知らないものですから早く起きたら見せて信ちゃんを驚かせようと思つて見てゐる中に面白くて〳〵たまらなくて外に出て一人で笑つてゐたのでした

みんながニコ〳〵

萬年筆と漫畫繪本をしつかり抱いたまゝ、隣の健ちゃんのところへ行つてみました。縁先に布團により、すがりながら、みんなと一緒に愉快さうな蓄音機をかけてゐました。お健ちゃん、と信ちゃんは呼びますと、今まで寢てばかりゐた健ちゃんも、すつかり今朝は元氣な聲で「お入りよ」と言ひました。賑やかなマーチをやつてゐます。一體健ちゃんは此蓄音機をサンタクロースから貰つたといふ事を知つてゐるのかしらんと思つて、昨夜の事をすつかり話してしまひたいのだけど、そんな話をしてゐる暇は出來ません。三郎君や正ちゃんは何をサンタクロースからもらつたか見たくてたまらないので又來るねと言つて、飛んで出てゆきました

三郎君も正吉君もそれ〴〵何にか贈物をもらつてみんな喜んで居りました

それにしても昨夜のサンタクロース相談會のことや自分があの西洋館の屋根から吹き飛ばされたとは本當かどうかはいつまでも信ちゃんにはわかりませんでした

ブリツト大使の伯父さん激怒

甥が米蘇國交回復させたと

【フイラデルフイア發聯合】蘇聯の親蘇論者として米國政府に年來の宿望を果さしめ其の初代の駐露大使に選任されてモスコーに赴任したウイリアム・ブリツト氏、先般者は近親者に容れられぬ道理から、が氏の伯父さんでフイラデルフイアの聖公會監督であるゼームス・ブリツト師はカチ〳〵のソヴエート嫌ひで甥のウイリアムが長らく米蘇國交に暗躍してゐるさへ胸くそ惡く思つて居るのに當の本人が大使もあらうに初代大使として赴任したと知つておこるまいことかカン〳〵となつてしまつた。赤い國民を罵る何のおしまひには身は清淨なイエス・キリストの僕たることも忘れての監督辭職騒ぎ、曰く

「ロシアなんて世界の國の中でもパリアー（賤民）にも劣る手合を相手に國交を開くとは實に國辱ぢやないか、私や何もロシアの宗敎政策が氣に入らんちうばかりぢやない大國その政府の考へ全體が間違つとると思ふのぢや、あんな他國をだまし自國の民にさへ思想の自由を許さぬ國が何でアメリカとだけ堅い約束が守れるものか、英國やフランスでも赤のプロパガンダを飛ばし續けて來たロシアだ、米國にだけ例外の寄があるものか、わしや監督を辭職する」

書道講習會

朝鮮初等敎育研究會では來る廿七日より廿九日まで左の要目で書道講習會を開く、詳細は冬期講習會へ問合せられたし

一、日時――昭和八年十二月二十七日より二十九日迄三日間

二、場所――京城師範附屬校習字敎室

三、講師――京城師範學校訓導

四、要目――新書方手本の取扱と其の實習、書出（楷、行、草）「習字」の要領と手本當地指導

五、資格――敎員其他習字に趣味をもつ一般

六、會費――三圓

七、申込所――京城師範附屬學校內女子普通學校內冬期講習會

四十三人孫

ポーランドのグルブチアズに住むカンコウスキーといふお爺さん、最近百歳の誕生日を迎へ祝辭を頂いたがお爺さんの子孫が次の通り▲孫四十三人▲曾孫三十二人▲玄孫四人

八

ナツオたちと話してゐると、私はこのうへもなく失望してしまつた。もり、ナツオの中に――カナカ土人――といふ臭ひが失せて、どつちともつかない、生ハイカラな、妙な人間だけしか見ることができなかつたからであつた。

さうとはいふものゝ、當のナツオにして見ると、自分が新人であるといふところを、ひどく自負してゐるらしかつた、[illegible]つゝあるといふことを、一度でも反省して見たことがあるか――私は、さういつてやりたかつた。

「カナカにはカナカの生活といふものがある、それは忘れないやうに、君は部落の酋をひきつれるのだぞ」

私は別れるとき、たゞ一言さう云つて、また、くらい椰子蔭の樹の道を內地人の住む前の方へと歩いた。

朝になつた。

大空は晴れて、私の泊つた官舍の外の、紅い佛桑花の生垣に、朝露がキラ〳〵と輝いてゐた。その向ふの畑には、パパイヤの木に、黄色くなつた實がうれてゐた。それから、あたりに高い木棉の木が五六本、小さな實に棉をつゝみ、重く錘のやうに下がつてゐたが、その根本にある低い木棉の木には花が咲き亂れてゐる。

その花の色は、木によつて、また、枝によつてちがつてゐた。それは花の咲いた時間の差によるものである。

花が咲き初めた日のものは、クリーム色である。その次ぎの日になると、クリーム色が淡紅色に變つて、三日目には果取くも、その花が散つて行く。ときにはその花が白くなつたり、紫がゝつた色を帶びるのもないではない。

ちやうど芙蓉の花の形に似て、何となくあはれさを誘ふものが、木棉の花にみなぎつてゐた。

南洋群島の、どの島へ行つてもこの花を見ることができる――花が散つてしまふと、胡桃か茄子を思はせる莢殼の中へ棉の繊維を抱きしめ、これが熟して來ると、殼が破れて、白い棉を吹き出すのである。

その木棉の、可愛い花が朝の風に、ゆらゆらとゆれて花の向ふの、まばらな椰子の林の木の下を、紅そめの部落服を着たカナカの女たちが、たゞ、何んといふことなしに歩いてゆくのが見える。

カナカの子供五六人が、赤い、つぶらな椰子の果實を、七八つづゝ、棒の中へぶらさげ、さして擔いで、唄つてすぎ行く。

私は、パパイアの木からとりたての、パパイアへ匙をつき込んで、この朝の靜けさの中へ嫋を靡かしこみ、自分といふものを忘れてしまつた。

小さな島だ、岸から岸へ手をのばせば、どちらの海にもとどきさうな島ではあるが、珊瑚礁にかこまれたお蔭で、波の音一つ聞かない。

「何を、ぼんやり考へていらつしやるンですか？」

河田君がやつて來て、私の瞑想を破つてしまつた。その河田君は私が頼んであつた踊り用の、木棉の腰みのを一つ持つて來た。この前にトラック島から三百哩ほどはなれたモートロック諸島のカナカ土人の使用する、男女一對の陰部であつた。

「もし、何も御用がなかつたら、私の家へも來てくれませんか、そりや、汚ない家ですけれど」から、河田は云つた。

河田は、最初、ポナペ島に渡つて來て、昭和八年の四月まで、まる〳〵十七年間も四國へ歸ることもなく、ヤツプ島のカナカの女を妻としてゐるといふ、變つた經歴の持主であつた。

牛におか化粧

【ベルグラード發】ユーゴースラヴィアの田舎での話。或るお寺の和尚さんは一夜數人の泥棒に自慢の牛を盗まれた、數日の後和尚さんが代りの牛を買ひに市場へ行くと盗まれた奴にとてもよく似てゐる斑模樣の違つた牛がゐる。和尚さんがそれを買ふことにして金を拂ふとしたとたんに警官が來て賣手をとつつかまへて了つた。警官が和尚に『これは貴僧の牛ですよ』といつても和尚さんはどうしても合點が行かない。それもその筈、盗まれた牛は最新化學的化粧で皮膚の模樣が塗り替へてあつた

魚からマカロニ

新鮮な魚からマカロニを製造するといふ新案がノールウエイの產業家の間に一部蹶起させようとしてゐる新發明魚製マカロニには仲々滋養分があつて而も値段が安いから有望視されてゐる

將棋新手合（一）

於東京市日本橋區蠣殼町二ノ七　溝呂木將棋所

左香落　六段△渡邊東一（東京）　四段▲鈴木四郎（東京）

（圖は三四銀迄の局面）

持駒　▲鈴木氏ナシ

△三四歩　▲七六歩　△四四歩　▲二六歩　△三五歩　▲二五歩
△三三角　▲一六歩　△三二銀　▲一五歩　△四三銀　▲四八銀
△三四銀　▲四六歩　△四二飛　▲六八玉　△六二玉　▲七八玉
△七二玉　▲五八金右

（溝呂木七段講評）（上手）三五歩突きは、上手として駒捌きが悪いから當然である。（下手）一六歩と突いて、端から攻勢を採る準備をするのは肝要である。（上手）飛車を捌かず、三二銀と早繰りを圖るのは、三四銀留めの前提である。（下手）四六歩と突くのは、早仕掛けを含んだ手であるが少々早い嫌は六八玉から七八玉と早く圍ふ因である。（上手）四二飛振りは攻勢を含んだ駒組みで積極的戰法として當今上手の慣用手段である。

北鮮版

江陵電氣の三陟進出の縺れ
道保安課長の調停で 共同出資協定成る

【江陵】江陵電氣では隣郡三陟に電力供給を擴張すべく計畫中の處三陟でも他電氣會社新設の議が起り爾來双方對時し一向はかどらないので去る八日江原道當局では關係代表者等を道廳へ招致して意見を聽取し川島保安課長自から調停に入り案外容易に協定成立し、三陟電氣會社の發起人代表大野富吉氏江陵電氣會社代表井出哮助、崔丈鎭人との間に覺書を交換した、協定内容は

▲三陟の電氣事業は江陵電氣株式會社で延長事業として經營但し江陵電氣會社は發電所を三陟へ置き支所又は出張所を設ける事▲所要資金は約四萬四千圓内外で見當で三陟が二萬圓、江陵電氣會社が二萬四千圓を負擔し、なほ三陟電氣會社側で發起以來の諸費用約六百圓は江陵電氣會社と折半負擔▲人事その他二、三件

なほ江原道當局側の代表等は來年一月十四日に兩郡有志總會を開き任意認可の擴張願に出願手續きを附し認定認可あり次第工事に着手すると

清津の皇軍慰問
代表を特派

【淸津】淸津分會では市洲、邦中隊、婦人會、各學校、各新聞社と共同主催のもとに北滿の戰野に轉戰する皇軍の慰問を計畫し來る一月二十日前後に期し各團體の代表者が慰問袋を携へて出動將士の現地慰問をなす事になつたにつき理事近藤氏は一兩日中に師團司令部と訪ひ詳細に打合せを行ふ筈である

大豺人間と格鬪
人家に躍り込み四人も咬傷 江原道洪川の珍事

【春川】二十日道保安課着の報告によれば十二日夜洪川郡北方面淸源里部落に二頭の大ヌクテが現れ(中一頭は死亡)した外深夜の豚舍に狂ひ込み李炳憲(?)外四名に咬傷を負はせたが生命には別條ない、なほ金永洙(?)は負傷しながら勇敢に奮鬪の上遂に一頭だけ撲殺したが更に三戶の飼豚九頭を咬傷へ金永洙外三戶の飼豚九頭を咬傷(へ)外尾を除き身長四尺の大ヌクテであつた

鄕軍動員の豫行演習

【羅南】羅南憲兵では廿一日午前九時道を通じて師團司令部より突如管内在郷軍人に對する動員令を受けたので直ちにこれが傳達を道を通じて報告したが到下の非常時局に對する動員令の豫行演習であつた

春川の煙草
売上げ増加

【春川】春川煙草賣捌所管内の十一月中の煙草賣上高は五萬二千三百七十五圓で前年同月四六六九圓九分の增で更にこれを前年の同期に比べると六、〇二八圓一割三分一厘の增加となつてゐる內譯は

洪川二、一二五二圓、華川四、三七〇、楊口四、三三〇、麟蹄四、九〇四、洪川七、八八一、瑞石三、三八一、橫城七、九九九、原州八、六五三圓で本期累計實に四十萬一千六十六圓に上り最も賣行の良いのは曙が第一位で五〇五、九一一圓が第一位七、六〇〇兩切マコーが第二位であつたピジョンは減少、三四四四圓、朝日三八〇圓、敷島七三

滿洲大豆の品質檢査實施
大連の標準見本で 各驛に檢査員配置

【淸津】北鮮鐵道管理局では過般大連で開催された滿鐵連絡會議の決定に基き、淸津、雄基、羅津の滿洲特產物(大豆、豆粕)の品質檢查、風袋麻袋の新規檢查を行ふことになつたが、これによつて滿鐵、ならびに鐵路總局では受託驛に檢查員を配置し、二十日から實施、大連なみに滿鐵の標準見本による特產物の一等より四等までおよび麻袋の格付が行はれることになつた、この格付は、淸津港の滿洲特產物取引ならびに滿鐵に相當効果を示すものと見られ、當局ではこれに伴ひ北鮮經由の北滿特產物が今後淸津に搬出される量が漸增するものと期待されてゐる、なほ拉賓線に對する同樣施設も同時の假營業開始と協つて運行されるはずである、指定機關は次の通り

受託驛=▲京圖線—下九台、樺皮廠、吉林、蛟河、老頭溝、朝陽川、延吉、圖們▲吉拉線—口前、双河鎭、烟筒山

平原郡に覆面强盜
家人を毆打 現金を强奪

【平壤】平原郡祖湖面中岳里農業金奎運(五八)方へ廿日午前五時頃覆面の怪漢侵入し棍棒で家人を亂打脅迫した上箪笥の中から現金百卅圓を强奪逃走した、最近平南道内には强盜事件が頻發してゐるため各署では年末警戒を機にすると共に犯人逮捕に全力を注いでゐる

間拔け店員
一萬二千圓 すり取らる

【安東縣】去る二十一日市內市場通亞細亞洋行より大和橋通大丸仲買店に納める保證金一萬二千圓を同洋行の店員に持參せしめた處、店員が滿洲飯店前の活動寫眞の看板を見てゐる內、何者かにスリ取られ漸くなつて安東署に屆け出た、折から年末特別警戒中の坂本、李兩刑事が誰何したところ品物を放擲して輸城方面に逃走したのでこれを追跡、大格鬪の上逮捕した、なほ餘罪ある見込で目下嚴重取調べ中

茂山署警備演習

【茂山】十六日夜半、茂山今關署長は木警官補、新谷、西邊巡査を從へ突如茂永に急行驛在所員の密隊を行ひ續いて對岸匪賊にならはれ勝ちな茂草驛在所に至り此處にて西江驛在所下山部長の率ゐる一隊と茂永隊の二隊が三里を一時間餘で急行し茂萊隊が加はり同夜零下廿四度の極寒を冒し一部匪保廢の襲擊演習を試み良成績をあげて十七日各所に歸任し引續き警備強化を守つてゐる

忘年會費を献金

【咸興】水利組合では時局に鑑み忘年會を廢して五十圓を咸興防空費に獻金し同組合長金夏涉氏は例年忘年會費に寄附しつゝあつた三十圓を公設運動場資金に寄附した

人(事)

▲阿部全北內務部長 二十一日挨拶をかね九年度豫算の打合せのため出府、二十六日歸任
▲太田三八旅團長 十九日會寧へ
▲竹尾少佐(咸鏡道輸部元十九師團副官)廿日羅南へ
▲竹內咸南道地方課長 新任挨拶のため二十一日東元
▲本多同學務課長 同上
▲阿部元山署長 東京方面へ出張中のところ二十日夜歸任
▲西健介氏(元咸中教諭)元中から咸山中學校へ榮轉二十一日退元赴任
▲兵頭咸南警察部長 廿一日午後三時半普列車で來元、新任挨拶の爲市內各方面を歷訪廿二日歸任
▲寺島督氏(新任咸山金融組合理事)十九日着任、二十日新任挨拶のため本社咸山支局來訪
▲岡中生氏(同上副理事)同上
▲篠崎昇之助氏(咸日副社長)東上中のところ廿一日朝歸來
▲白石光治郎氏(新任咸南每日社長)廿日夜來咸同 着任
▲山本深藏氏(西鮮電氣社長)廿一日朝當山通過東上

木違ひの間違ひ
要求を一蹴された果物組合 元山府當局の誤認を指摘して逆襲
中間寄生樹の珍押問答劇

【元山】既報の如く元山果物同業組合から府所有の共同墓地內にある柏樹が中間寄生樹として果樹に影響を及ぼすから全部伐採して貰ひたいとの抗議に對し府では水原農事試驗場の鑑定に照し右樹の要なき處は絕對なきにより伐採の要なき旨回答したが果物組合では左の回答に對し府の誤認を左の如く指摘し左の如く語る

梨果園附近には柏樹が一本あつても赤星病の被害が多いので過般これが伐採方を一般組合員に組合から督促した處、中亘里の組合員から府の共同墓地內にある柏樹は個人として交涉し難いので組合から府に交涉して貰ひたいといつて來たので組合では直ちに技手を派して墓地調査した上十月末元山府尹宛公文中請した處、本月十九日附府尹からの回答によれば共同墓地境界用樹『コノデカシハ』は水原農事試驗場に標本を送付し試驗の結果梨樹病害菌の中間寄生樹でないから伐採せぬとのことであつた組合としてはこの回答の解釋に苦しむもので現に果樹園では『コノデカシハ』を伐採するどころか却て園內の籬笆用又は生垣用として植栽してゐる位であるもとく〳〵當組合から照會したのは共同墓地の境界用『コノデカシハ』の伐採方ではなくて組合技手が實地調査の結果存在を確かめた柏樹約卅本の伐採方であつたものを府ではどう間違へたのか態々水原農事試驗場まで『コノデカシハ』を送つて試驗して貰つたとは誠に奇異の感がする、昨日も府から同墓地內には一本の柏樹も無いといつて來たが係員をして三度現地を調査せしめたところによると、やはり約三十本の柏樹が存在してゐる、かうなると元山府は柏樹とコノデカシハの判別が出來ないのではないかと疑はれる(既報果樹病害の抗議を一蹴の記事中柏樹とあるは柏樹の誤につき訂正)

慶源郡農會
品評會授與式

【慶源】郡農會主催第一回農産與品評會、第五回堆肥品評會、米多收穫競作會、大豆大麥多收穫競作、粟多收穫競作會の品評會賞狀授與式は二十日午前十時から郡廳會議室で官民多數列席、盛大

寒いなあ……開城スケッチ

開城人蔘品評會 (?)

に擧行、李郡守、小川警察署長、伊藤水利組合理事、徳田校長の臨席振興に關する激勵の辭があり午後一時終了、因みに當日の受賞者は左の通り

◇造林 一等(松藤山)慶源面、二等安農面、三等龍德面▲個人入賞一等 慶源面朴宗律、二等安農面朴浩正、三等阿山面千東郁

◇堆肥 一等阿山面、二等有德面三等龍德面▲篤農家龍德面崔大淵、阿山面李昌允▲功勞者、有德面金池文、日山面崔己女その他米、大豆、大麥、粟、多收穫競作會賞狀受賞者百四十餘

皇子御降誕
煙火で市民に速報 奉祝の行事も決定

【元山】九千萬赤子がお待ち申上げる皇后陛下の御慶事につき元山府では一刻も速く府民に速報を知らしむべく左記の方法により速報することになつた

公報に接すると同時に要塞司令部近から親王殿下の場合は四發、內親王殿下の場合は二發の煙火を打ちあぐ

なほ奉祝については煙火合圖に各戶國旗及び献燈を掲げ國旗掲揚の設備ある所も之に倣ひ且競技なる時は翌朝より一日間掲揚して神社参拜をなすべしと

咸南道廳國旗塔竣工

【咸興】咸南道廳職員が率先は資

十九師團特科隊
淸津に上陸 所屬部隊へ

【羅南】第十九師團管下特科隊に入營の新兵さん約八百名は二十日朝六時御用船宇品丸で淸津に上陸一部は午前十時過ぎ驛へ向つたが羅南部隊の入營兵四百四十餘名は午前十一時八分羅南驛着、官民多數に迎へられて、零下十七度の寒天を元氣一杯にそれ〴〵所屬の騎兵二十七聯隊、野砲二十五聯隊へ向つた

清津に船主同盟會

【淸津】船主相互の連絡統制と港灣研究を目的とする淸津船主同盟會は淸津港頭利用問題の起つた當時から杉木商事が設立の肝煎りとなつてゐたが、いよ〳〵意見が纏まつたので十九日午後四時から淸津府營業部で淸津、潭山、朝鮮、鏡城、新浦(北日本組)ら有力船主代表者が集まつて船主同盟の結成を見た金を醵出して建設した國旗掲揚塔は工費六十六四を要してこの程竣工したので廿一日初掲揚式を擧行、萩原知事の訓示あり『われ等の掲揚塔』を崇んで非常時意識と國家觀念を强固にする處あつた

理髮屋さん
合格者發表

【咸興】第一回咸南理髮試驗合格者左の如し(廿一日發表)

▲咸興 布正太郎、林安、若桑通卓在秋、渡ム富太郎、金成鐘、李潤述、劉明鎭、裵良根、金永與、高鎭雲、朱欠介述、鄭鳳信
▲元山 山形セイ、吉田龍一、堀守一郎、島越セツ、金洪章、島越勝一、鍋リョコ、田中爾夫、姜乙鉉、金張南山、堀田キヨ
▲興南 矢野富一、江口信治、朴世秀、李東弼
▲北靑 金在洛、東尾金村、崔斗章
▲永興 劉元學
▲利原 朴昌植

數學の天才
十九で中學の先生 母校の安中大喜び

【安東縣】安東六道溝居住齋藤一之君(一九)君は安中第三回の卒業生であるが、在校中同校佐藤教諭に就いて數學を學び卒業後約一ヶ年間獨學で專心數學研究中の處過般大連に於ける中等學校數學教師豫備試驗に見事合格したので更に東京で檢定試驗を受験しこれまた見事合格し安中のため氣を吐いた、試驗官も僅か十九の年少者が堂々の中學校數學科教員の檢定に合格したことに驚嘆してゐるが試驗官のすゝめにより今後同窓分東京で研究するとこの朗報に安中佐藤教諭をはじめ職員生徒一同大喜びである

鐵屑で騙取

【新義州】江原道鐵原郡北面大田里一六九、當時咸北道雄基邑初瀬町二七居住、勞働者朱榮干(二四)は生活の苦しまぎれに一計を案じ、去る六日生駒町古物商又日成方に至り、自分は田舍で鐵屑を買ひ集めてゐると廿貫で約り値金二十圓を詐せしめ、十圓は借金の支拂ひに向け殘り十圓を酒食に費消したことがばれて羅南署にあげられた取調べの結果

去る十月初旬頃にも羅南初瀬町古物商小野方を訪ひ、又屑を得山買ひ集めてゐると稱して十五圓を騙取して味を占めてゐたことが判明、もう少し泥を吐かさうと取り調べを續けてゐる

機關車と汽動車正面衝突
乘客七人の重輕傷者を出す 救援車を出し負傷者は元山に收容
夕暗の安邊驛構內の椿事

【元山】二十日夕暗の安邊驛構內で貨車連絡のため單獨作業中の機關車と高城方面から驀進して來た汽動車と正面衝突し乘客卅一名中七名の重輕傷者を出した椿事が突發した、同日午後六時五十三分元山驛發高城行五四二混合列車は安邊驛停車と共に貨車連絡の機關車單獨で切り替へた東海北部線により作業中同五十四分高城發の汽動車が驀進し來た、兩列車共斯くと認めたので直ちに急停車を行つたが及ばず夕暗の中に一大音響と共に正面衝突し前記の如き重輕傷者を出したが列車は幸ひ脫線を免れ損害も輕微であつた、急報に接した元山驛では直に救援車を急派し負傷者並に乘客を移乘せしめ定時より一時間五十分遲れて元山驛に到着負傷者は鐵道病院に收容手當を加へ一方原因其他調査中

零下三十度
物凄い酷寒來襲
江界の若人達躍り 氷上競技の幕展く

【江界】本格的の酷寒來襲し二十日午前五時半から約一時間の氣溫は零下三十度一分に低下し今冬の最低記錄をつくつたが天然北川スケートリンクは忽ち完成して早くも若人達の跳躍はじまり市には各地の氷上競技に出場して紅一點の名を恣にした金永香嬢の猛練習の鮮やかな滑走姿があり若い男連をして殆ど血を湧き立たせてゐるなほ公西面の傾斜面は絕好のスキー場として積雪すでに六寸こゝにも勇壯なスキーヤーの跳躍がみられかくて江界のウインタースポーツはやうやく殷化して行く

悪運盡きぬ唐聚五
またも大軍を集結
失地回復と治安攪亂を目指し策動
掃滅を期す日滿軍憲緊張

【安東縣】東邊道一帶に君臨して暴虐を極めた匪賊王は日滿掃匪工作に根據を覆へされ九死に一生を得て北平に逃入再び先地を回復すべく熱匪に反滿抗日の旗幟を掲げてゐるが最近西東北軍將領張作相、萬福麟、王以哲等と密謀の結果、舊地盤東邊道を中心として興安嶺一帶を組織し滿洲國內各地に散畧を圖へて喧いでゐる大小匪團に衣類軍資金を與へて統合比較的整備手薄の冬期を利用して確固たる地盤を得て、滿洲國內の治安を攪亂すべく企圖し既に使者が滿洲國內にある匪首揃う分子擧朝由、孫秀峯、李春潤、宋國榮の下に派し左の軍司令を任命した模樣で日滿軍憲では各隊と會動し匪團大活動を開始した▲奉天省內東北道、三角地帶に十二個軍團を置き區司令を置く(區は一線又は數線)▲東邊道に接壤する吉林各市通化石、撫松、双庫の四個とし伴通、双臨一區司令を毛作揚とし他の二線の司令を宋國榮とす▲各區は二個中隊とし時に騎兵數千名を配置する

刑務所へ逆もどり

【淸津】咸北鏡城郡行營面龍湖二二九淸津府內新岩洞九二居住朴伯採方無職申中と稱文奎(二五)は窃盜前科二犯で去月十八日淸津刑務所を出所宿泊所夜府內港町倉庫內に侵入朝鮮組が保管してゐる大豆十俵(時價百五十圓)を窃取して附近海路上にあるリヤカーを無斷借りて通り方面の米穀人に賣却しては着色に賣してゐたが十九日午前六時半頃、前記大豆を運搬中

難破船

◇……柏樹をコノデガシハと讀んだばかりに木違ひの飛んでもない間違ひを惹き起す、氣違ひでなくて結構

◇……安邊を安全地帶だと思ひ込んでは困ります、ソコには機關車と汽動車の正面衝突もある、安邊です

◇……地區知らずの朝鮮に地區測器、どうも國富さんがみえたことをナマヅの先生知つてるらしいです

◇……マリヤ殺しの罪人に東京の女中さんが登場します、果して合點お持ちか、こゝしばらくお楽み

◇……惡運は强ければ弱く、命冥加な匪賊五萬たも匪賊に轉ずる今度はと言はないでも返答でョ

頭痛にチエヤー

火災保險の開祖
東京火災
火災保險 海上保險 運送保險 傷害保險 信用保險 盜難保險 自動車保險 硝子保險 森林保險
京城支店 代理店 全鮮主要地到る處に在り 南大門通三丁目

銘酒 金千代
釀造石數一ヶ年八千石 內地に!滿洲に! 鮮産酒唯一の先驅!!
釀造元 平壤黃金町 齋藤酒造合名會社

オバサンハスキダ グリコクレルカラ

產婦人科(入院隨意)
医学博士 橋本吉藏
京城府岡崎町七 電竜山五八〇番

ぜん息の新家庭療法

何病によらず喘息な療法は病根をこじらせる基です。文字通り七轉八倒の苦悶を起す喘息も、病根を退治すべく適當な治療を續ければ、必ず治るのです。一時押への手當をして何年經つても治らぬから不治だと誤解されるのです。

最近此の治療に適切だと喜ばれてゐるのが『イマヅミン』で、帥國理學博士今部明先生の創製で、其の藥効は各方面からの賞狀が立派に證明してゐます。本劑を服用すれば、痰を去り、咳、ゼイ〳〵ヒユー〳〵、咽喉の痛み等を鎭め呼吸を樂にし、痼疾の重症も漸次輕快に向く良効を奏し、且副作用なく、胃腸の消化を促進して、食慾を進め、體力を强め、治療と藥效の二大効果を顯して、病體を頑健にし、肺、肋膜、氣管支にも良効があります。何他の內服藥及注射藥と併用して何等差支へありません。藥價は五日分一圓三〇・十日分二圓四〇・廿日分六四五〇・五十日分十圓で全國藥店に有ます。單に感冒、咳、百日咳には『咳用イマヅミン』二〇錢入五十錢有。伺へ申込めば文獻說明書無代進呈。大阪市大仁本町三今井化學研究所

登錄商標 めつりん 二日酔のみすぎ 花柳病 改良
製劑元 大分縣豊前別府 安東萬正堂
朝鮮總支店 朝鮮釜山郡南町二丁目六五 安東萬正堂朝鮮總支店

特約店
(特約店名簿 — 各地藥店名多數)
代理店 大邱府市場町 新義州府 京城府 平壤府 …

南鮮版

少くなつた 慶北の小作爭議 小作令のお陰と「地主側の覺醒で」

【大邱】慶北道の爭議は小作調停令によつてこれを合法的に解決すべく小作調停委員會に持ち出すもの漸次増加の傾向を示してゐるが道當局の努力で地主側でも相當理解をもつて善處するものが出で中間に惡念者が紛爭を釀すものもあるが從來の如く惡辣なことをするものはなくなつたやうである、紛爭の原因も種々雜多であるが法廷に送附される事件は極めて少く大部分は各郡調停委員會の手で和解してゐる

徴兵事務の打合會

【仁川】朝鮮にかける徴兵制度が改正され、來る一月一日から愈々施行されることは既報の如くであるが今度の改正によつて警察署が徴兵事務官となつて從來の兵事々務と併せて徴兵事務を取扱ふことになつたので第二十師團司令部が主催となつて京畿道內の主な警察署の警務主任を集め第一回の徴兵事務打合會を二十二、三の兩日午前九時から龍山偕行社で開催した參加者は京城府內を始め開城、永登浦、仁川の六署で仁川署からは澁澤警部が出席した

仁川の各建築 合同落成式

【仁川】府では來る午前十一時から仁川組峴小學校講堂で豫ねて建築中の同校理科教室、公益質屋及び隔離病舍の合同落成式を擧行、なほ府內金谷里の公益質屋と月尾島の頂上にある隔離病舍は現地で開業に淸祓式を擧行することになつた

江景名刺交換會

【江景】江景邑主催で一月一日午前十一時から小學校講堂で名刺交換會を催し併せて祝賀會を開く會費は三十錢で既に申込者數百名に達してゐる

金缺病で呻る大邱 取引所税全廢運動が具體化 『新税はなるべく設けたくない』と 小野財務課長も大苦しみ

【大邱】取引所雜種税全廢運動が具體化し大邱府の財政狀態は今や一大難局に立ち府當局は目下これが善後策の研究に腐心し遂に小野財務課長は一步先進都市釜山府にかける稅源調査に納稅狀況の視察に赴いたがこの難局打開のため甚だしきはラヂオ蓄音機の如き奢侈品にまで目をつけ課稅調査をなす程に府はまつたく四苦八苦の窮狀にある、釜山から歸任した小野財務課長は語る

今回釜山を見て色々參考として得るところ多かつた、納稅成績も九割四分以上が納期內に完納されてゐる事全く驚歎しいものであつた、之は課稅調定が圓滿であつたのも一因ではあるが要するに官民協力一致よく努力した賜である、釜山だつて徴稅力は隨分苦心がいるさうだが全く內部的にどんどんやつてゆくのには感心したこの頃府民はラヂオ、蓄音機等に稅金がかゝるといつて騒いでゐる樣だが以前これが調査をやつたのは參考資料としてやつたまでで何も今直ぐ課稅されるやうな事はない府としてもなるべく新稅を設けずに稅外收入で府民の負擔輕減に努めてゐる

醫專の免許問題協議 慶北內務上城

【大邱】醫專の內容充實を圖るため十萬圓計上の件及び八、九年度卒業生に對しては三ヶ月間講習を受けさせるといふ條件を附てこの程拓務省から本府に通牒して來た大邱、平壤兩醫專卒業生の免許問題を協議すべく慶北からは着任早々の大竹內務部長が十九日夜行にて急遽上城した

匿名で献金

【大邱】二十日大邱憲兵分隊へ女文字の手紙に一圓の小爲替を入れた封書が到着した、匿名ではあるが文字等から見ると一女學生の寄らしく係員一同深く感激してゐるまた十八日夜は遠藤町派出所に一內地人が來て滿洲皇軍への慰問金の一部に加へていたゞきたいと金一封を置いて名も告げずに立ち去つた

マリヤ殺し證人 元蓬萊館女中其他に 喚問の通知を發す

【釜山】明年一月中旬公判開廷に決定したマリヤ事件に關し釜山地方法院合議所では目下準備中であるが事件に重要な關係を有する元東萊溫泉蓬萊館女中塚本サダ（三三）のほか林部陳、井上仙その他二名に對し廿日證人喚問の通知を發し前者夕々の大公判に備ふるところがあつた

木枯し吹き募る―氣溫急降の大邱

高氣壓の陣營から 寒波尖兵の奇襲 大邱は零下六度一分に降る 更に第二段の構へ

【大邱】記錄的溫暖の反動的寒波は根強いものがあらうと測候所から警告してゐたが果然、高氣壓の陣營では「寒波吹走工作」なつたと見えて大邱地方は二十日朝から水銀柱釣瓶落しに落ち連日溫暖に馴れ切つて居た府民諸君を脅かしたが、これについて南鮮の天氣探題布村氏は語る

×　×

二十一日朝、大邱の最低氣溫は零下六度一分に降つた過日來の溫暖に馴れてゐる際とて手ごたへある寒さであつたが、何んのことはない、これしきの寒さは今頃としては當然のことです、然し時々呻るやうな北西の季節風に終日水銀柱の上昇が鈍く午前十時といふにまだ零下二度五分、正午には零下一度五分、午後二時には零下三分、三時頃漸く水銀柱の上へ顏を出した位で之では全く寒いわけ、つまり低溫、強風、乾燥の三調子が揃つてますます寒くしてゐるわけです

×　×

この寒波襲來の原因は二十一日朝支那方面の高氣壓は七百七十二ミリを示し、一方、北海方面の低氣壓は七百二十ミリといふ深度なものなので參く內鮮一帶の寒波だが然しこの寒さはそろそろ永續きはせず、三四日の中に氣溫はそろそろゆるんでくる見込です、然しそれから又復高氣壓陣營の「寒波師工作」が出來次第今度は、もつと根強い寒波をふき散らすでせう

淺慕な手長女 露見の根を放火で霽す

【釜山】慶南陝川面龍洲面晉里張尹炳龍の妻李順伊（三一）は本月九日から十日にわたり隣家の尹外學（三七）方へ深夜忍込んで放火し一棟を全燒住宅の一部を燒失した事實が發覺し陝川署へ引致取調べ中であるが原因は本年秋竊盜犯行を被害者尹外學に發見され夫に毆打詰問されたのを深く恨み後はかにも復讐する積りで放火したものである

龍山普校學年延長 有志が陳情

【永同】永同郡龍山面長徐學善氏外面內有志五名の一行は去る二十一日郡守李鍾用氏を訪問し新年度から龍山公立普通學校の學年延長方を陳情した

江景名刺交換會

珍しい古墳を 釜山府內で發掘 三國時代の遺物と見られ 考古學上の好資料

【釜山】釜山大新町高遠見水源池東側の重本勝太郎氏所有地の道路改修中古墳を發掘し長さ一尺三寸の石劔と長さ三米餘りの花崗岩で包んだ石槨を發見新羅式平底土器の破片も現はれたので重本氏方で石劔を釜山に保存中であるが三國時代の遺物ではないかと見られ考古學上の好資料として注目されてゐるが地形上附近になほ多數の古墳が埋沒されてゐる模樣である

暮の街の交通ご注意

【光州】光州署では年末に於ける交通事故の未然の防止と一般民衆へ交通觀念を普及するため二十日朝から警察所員、光州消防組及光州各中等學校生徒と協力して午後五時まで左側通行の交通整理をし、なほ引續き廿一、二の兩日も署員總動員で活動中（寫眞は光農生の交通整理振り）

朝鮮名物 大邱の藥令市 賣上げ五十萬圓を豫想 ―大晦日から開市―

【大邱】朝鮮名物大邱の藥令市は今年も例により十二月三十一日から二月八日まで南城町を中心として開市することになつた、往年は百萬圓を突破した賣上げも昨年の如き僅か三十五萬圓に過ぎなかつたが今年は幾分景氣がよくなつたところから見て五十萬圓の賣上を豫想してゐる

持て餘された廿三名 大阪から送還

【釜山】廿一日午後三時釜山入港の尼ヶ崎汽船正生丸で大阪府特高部から廿三名の朝鮮人が送還されて來たので釜山水上署では目下取調中であるがこれは最近大阪府當局で府內在住の不良朝鮮人を一掃する意味で取締方針を樹立した結果で送還朝鮮人はモヒ中毒患者八名、窃盜前歷者十三名、不正渡航三名の內譯で慶南北忠南北出身の者が多く原籍地へ送還するため水上署は大混雜であつた

釜山府會明春に延期

【釜山】行政區域の擴張、病院新築その他、殿町に道に新設の借務釋重要議案、提議するため釜山府では廿三日本年最終の府會を開催する豫定であつたが高利債整理の本府認可が未着と年末繁忙にて議員の差支へが多く豫定を變更して明春一月九日に新年初會議として持越し開會することに決定した

借りた牛を賣飛ばす

【大田】保寧郡熊川面小雪里農民成事金尺濟（三一）は十四日同里林弘濟（三一）に對し一日間賃借りの約束で牝牛一頭を借り受け熊川市場へ向ふ途中舒川面竹湖里金錫鎬（三三）に對し七十七圓で賣却して代金を騙取し大田里に馬旅館で飲酒遊興の上逃走した事が發覺し保寧署で搜査中

釜山の火事

【釜山】廿一日午前零時廿五分釜山綠町二丁目方面から出火し全燒一棟二戶半燒二戶を出して一時鎭火、目下取調中、原因はランプの引火、更に同廿一日午前九時府內水晶町藥種商田中利行（三九）方の煙突から出火したが幸ひに早く發見し小火の程度で消止めた

慶び窮まりなき日 待たるゝサイレンの響き 大邱十一萬府民の奉祝實施計畫成る

【大邱】府では皇子御誕生の奉祝實施計畫を左の如く定め十一萬府民に指示した

▲御降誕公報着次第『モーターサイレン』を吹鳴し一般に通報すること（親王殿下の場合短く二回內親王殿下の場合短く一回て▲國旗掲揚提灯吊揭御誕生當日並に御命名式當日府內各戶共國旗掲揚提灯吊揭し奉祝の赤誠を表すること▲府內各公私立初等中等學校女學校實業學校等では左記實施のこと―（イ）皇子殿下御降誕のの公報ありたるときは卽時モーターサイレンを以て一般に通報すべきにつきその際各學校にありては直に全生徒に對し吉報を傳へ相當訓話をなすと共に校門に國旗を揭揚すること若し夜間又は休業日なる場合は翌朝これを實施し又休業日に當るときは國旗のみ揭揚し訓話は翌日に讓ること（ロ）御命名式當日は御降誕奉祝式を行ひ皇室に關する訓話を行ふこと（ハ）親王殿下御誕生の場合の奉祝に關しては更に通知す▲神社寺院の奉祝―奉祝祭執行のこと府內の神社、寺院、敎會等に對し御降誕當日若くは御命名式の日又はその間にて奉祝並に皇族萬歲を祈念するため祭事を執行する

ことを勸めること

速報と奉祝 各地の計畫

釜山 畏れ多くも皇后陛下の御臨產も間近と拜聞した釜山府民は全府內をあげて奉祝する準備をすゝめてゐるが府では御降誕の公報があり次第親王殿下御降誕の際は三回・內親王殿下御降誕の時は二回のサイレンを鳴奏して府民に傳へ、市內各戶に國旗を掲げ奉祝に獻燈して奉祝をすることに決定したが數日前から龍頭山神社へ參拜して御安產を祈願する男女府民がいよいよ多くなりなつた

統營 邑では御誕生に際して左の方法で邑民に通報し奉祝申上げることゝなつた

親王殿下御降誕の場合は煙火三發▲內親王殿下御降誕の場合は煙火一發▲午後十時から翌朝午前八時までの間に通報ありたる場合は總て午前八時煙火をもつて報ず（その他は通報あり次第速報）▲右で御降誕を速報したる時は直に國旗（夜間は提灯）を揭揚の事▲速報日沒後なるときは提灯を揭揚し翌日更に國旗を揭揚のこと▲速報午前中の場合は全市民正午（モーターサイレン合圖）までに神社へ集合奉告祭に參列する事▲その他の場合（午後又は夜間）は翌朝午前九時神社に集合奉告祭に參列する事

奉祝の協議

二十一日午後二時、會議室に在鄕軍人會靑年團消防組等各團體及び警察署長、學校長等會合し奉祝につき種々協議した

葬儀妨害の血腥い騷動 將來改葬を條件に 圓滿に解決を告ぐ

【大邱】既報―星州郡日新面大山洞における葬儀妨害騷動事件は同日午後二時頃まで双方對峙し睨み合いの狀態であつたが小林署長、郡守等の斡旋によつて反對者側の諒解を得、將來適當な墓所があつた時には改葬する事を條件として圓滿解決を見るに至つた

全州にまた地震 震源地は錦江流域らしい 三秒間人體に感ず

【全州】去る十六日の地震騷ぎしい地震で全州地方の人々を驚かせたが二十日午後十一時五十五分又々約三秒間に亙つて人體に感ずる程度の地震があつた。右につき測候所では左の如く語つた

地震は地震計が地震計がないので何とも說明が、來ず困つてゐる、前回の地震も仁川觀測所に照會したところ觀測所の地震計には感じなかつたが多分錦江流域に震源地があるから局發性の地震だらうといつて來た、二十日夜の地震もそんなものぢやないかと思つてゐる、兎に角仁川觀測所には照會、報して置いた

不正德利を取締る

【大田】最近大田、江景兩署では當面及飮食店、料理屋等に對し德利の一齊調査をした結果德利の不足額なので道衛生課では時節柄道內各署に對し嚴重な調査をなさしめることゝなつたが兩署の調査によると一合四十八勺乃至一勺五分に對し不足せるもの相當多數で甚だしきは十二勺五分乃至二勺五分も不足してゐるものもあり三勺以上の不足には觸れなかつたが多分錦江流城の所持者には醸造業者の上營業用としての使用を嚴禁してゐる

忠南の地稅 徴收成績

【大田】忠南道八年度第一期分地稅徴收二十日現在の成績は調定額九十萬九百十六圓に對し收入五十七萬七千八百三十二圓で六割四分一厘、前年同期に比し六分の好成績で天安、牙山、大田、洪城、唐津郡の順である

で二十日擧で道總社殿の際公州神社に奉遷した祭神を河原、馬淵兩師範が御遷し大田神社に奉遷の祭典を行つたが二十三日午後一時から木香新なる本殿で新殿祭、鎭座祭を執行した後奉納試合をかね本年の武道納會を警察部及大田署合同で擧行

沃川消協聯合演習

【大田】朝鮮消防協會沃川支部聯合演習は二十日午前十一時から沃川署構內で開催、國歌、忠北消防歌を合唱し沃川保安課長の訓示及機械の點檢、分列行進、ポンプの操法、勇壯な消送、放水、模擬火災、聯合演習あり、保安課長代理）告辭、沃川郡長、永同、川上、沃川郡守、郡面組頭等の祝辭があつて好成績裡に散會した

大田の出齒龜教師 豫審を終る

【大田】今夏六月廿六日午後五時頃自分の敎へ子である六年生金○○女（一七）―假名―に猥褻行を加へた燕岐郡東面公立普通學校訓導林尚吉（二二）―假名―に係る強姦致傷被告事件は大田法院支廳で豫審中であつたが愈々終結したので身柄は一件書類とともに廿三日公州地方法院に送致

光州驛の改築工事

【光州】光州驛の改築工事第一回入札は豫算を超過したため第二回を二十日大田で行つた結果京城の石田定次郎氏に一萬六千六百七十圓で落札したが着工は明春一月十五日頃の豫定

江景農振委員會

【江景】江景國武面金主任村國際委員長その他十數名の農村振興委員は二十一日午後七時から西町米穀市場に會合、自力更生の第一步として冠婚葬祭費の節約、綠肥增產等の打合せをした

あの町この町

【春川】下飯坂江原道警察部長は十九日夜アルザスに在春記者團を招待

◇

【羅南】將校婦人會では羅南派遣部隊への慰問品を集めてゐたが豫想外の好成績を得て、十七日夕取り纏めの上發送

◇

【釜山】年末の交通事故防止のため釜山交通事故防止會では去月二十日から本月十二日までの事故發生表を廿一日各圓タク營業者に送附

株式會社 大澤商會 京城文店 京城本町一丁目

大阪商船定期出帆 北鮮阪神（經由）急 清津發 雄基 城津 武昌丸 十二月廿八日 一月四日 北鮮臺灣行 清津 雄基 元山 鹿兒島、基隆、高雄行 大連內地直行 門司 基隆直行 大阪商船株式會社 仁川支店 北鮮運輸會社 釜山商船組 朝鮮汽船出帆廣告 仁川出帆 釜山出帆 木浦出帆

阿波共同汽船定期出帆 威海衛、芝罘、大連行 利通號 長山丸 鎭南浦、大連、天津行 共同丸 代理店 野口商會 仁川汽船出帆廣告 仁川汽船株式會社 仁川出帆豫定 北斗丸 三洋丸

鮮航同盟會 仁川支部 釜山出帆 仁川出帆 鎭南浦出帆 朝鮮郵船定期出帆 東京行 大阪行 名古屋行 敦賀行 伏木七尾行 浦鹽行 注文行 鹿兒島行 上海青島行 大連行 日本郵船定期出帆 朝鮮郵船株式會社

嶋谷汽船定期出帆 朝鮮、北海道大連線 裏日本、北海道、樺太行 大連直航 仁川出帆 群山出帆 木浦出帆 釜山出帆 浦項出帆 新潟、北海道、北鮮線 新潟出帆 雄基出帆 清津出帆 城津出帆 西湖津出帆 興南出帆 元山出帆 日滿新捷路 嶋谷汽船株式會社 仁川出張所

主婦之友新年號の十五大附録

忽ち賣切　増刷出來!!

別冊附録

家庭作法寶典

婦人が知らねば恥となる禮式作法の心得約千種を發表した大全集。此の一冊さへあれば冠婚葬祭を初め日常如何なる場合の禮式作法でも人に尋ねずとも一切の仕方がわかる婦人必讀の大寶典。五百餘頁の大書籍の贈呈で大評判です

（新聞一頁大額面用附録）皇室の御繁榮　竹の園生のいや榮えに榮え給ふ目出度き御有様を目のあたりに拜し奉る御尊像!!

（新聞半頁大額面用附録）伊勢神宮の御神殿　神國日本の中心たる伊勢神宮の御神殿を東京美術學校教授の松岡映丘先生が謹畫

（新聞半頁大額面用附録）明治神宮の御寫眞　非常時日本の守り神として全國民の崇敬の的となつてゐられる神宮の大形御寫眞

（新聞一頁半額面用附録）宮城二重橋の御寫眞　全日本の家庭に奉掲して日夕拜すべき大形の額面用御寫眞で空前の附録で大評判

（新聞二頁大掛物用附録）東郷元帥書の掛物　明治天皇の御製を元帥閣下が謹書されたもので國寶的大掛物でどこでも非常な大評判

（新聞二頁大掛物用附録）乃木大將書の掛物　軍神乃木大將が戰場で詠まれた自作の詩を揮毫されたもので素晴らしい大評判

（新聞一頁半大掛物附録）國寶の地藏様の御尊像　紀州高野山の秘佛を實物通りの大きさと色彩に複製した御本尊で各家庭で大評判

（新聞一頁半大掛物附録）竹内栖鳳畫伯の「雪の富士」　畫聖と稱はれる栖鳳先生が靈妙の筆を揮はれた天下一品の傑作畫で大評判です

（新聞一頁大額面用附録）國寶的浮世繪の美人畫　帝室博物館御秘藏の勝川春章の美人畫を實物ソツクリに謹製した大額幅で大評判

（新聞一頁大額面用附録）伊東深水畫伯の美人畫　現代美人畫の第一人者たる深水先生が干支にちなんで犬を配した美人畫で大評判

（新聞一頁大額面用附録）山川秀峰畫伯の美人畫　深水畫伯と並んで美人畫の泰斗と稱せられる秀峰先生の描かれた大額幅で大評判

（新案別冊綴巻附録）お子様みやげ童話繪本　トテモ面白い話とスバラしく面白い繪とで出來たお子様のよろこぶ繪本の大評判

（新聞二頁大額面附録）明治天皇の御尊像　非常時日本の守護の御神として仰ぎ奉る明治大帝の御尊像を畫壇の第一人者たる和田先生が約一ケ年間の苦心の末に謹畫し奉りたる國寶的名作であります。

（東京美術學校長）和田英作謹畫

八十錢（送料は十二錢）　東京神田（振替一八〇）　主婦之友社

●一筆啓上　頭痛にノーシン！　火の用心●

避寒と越年

暖かい温泉郷

汽車賃割引　各指定駅より　三割引　五割引

東萊・儒城・溫陽・白川・信川・龍岡・陽德・朱乙。

朝鮮總督府鐵道局

一般外科・泌尿科・内臟外科・整形外科

稻田外科

（本町二丁目…）

殖産預金　殖産貸付
貯蓄預金　及諸貸付

朝鮮貯蓄銀行

極上絹糸製　カスミ網

小鳥捕用　三間　三圓　五間　五圓　二間半　二圓　五間　四圓

京城明治町一丁目　秋岡商會

肺結核に　ファゴール

お正月は一等品

福助足袋

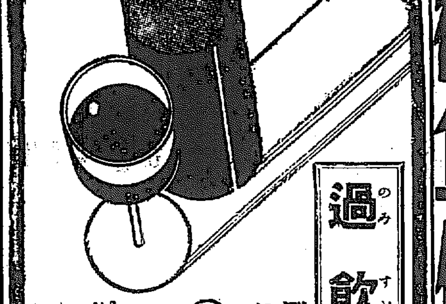

過飲（のみすぎ）

酒の過飲、惡醉、及び菓子の過食等に效ある　◎ミツワ制酸錠

酒の過飲、酒の惡醉、菓子の過食、宿醉、胃酸過多症、急性胃加答兒、惡心、嘔吐、胃痛、吐瀉症等

他に　ミツワ健胃錠　ミツワ消化錠　ミツワ胃腸散　ミツワ清腸錠　ミツワ止瀉錠

御申越次第進呈　ミツワ家庭藥三十二方を説明せる小冊子あり

ミツワ石鹸本舗　丸見屋商店・藥品部

G44

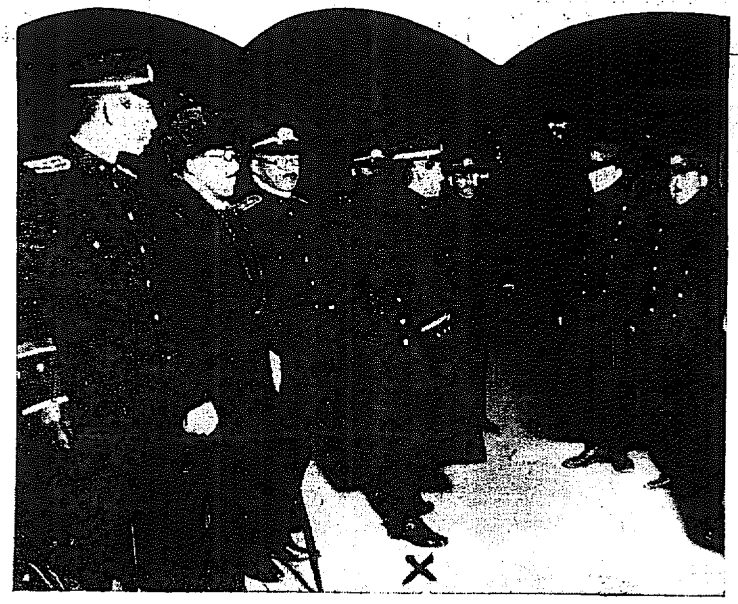

ご苦勞さま（張込み出所で警察の勞を犒ふ竹内警察部長印）

木枯吹く凍夜に 警備の苦心を犒ふ

歳末非常警戒の第二日目

竹内警察部長が管内巡察

守れ、夜の大京城！時は師走の月迫る廿二日、歳末特別非常警戒第二夜は前夜にまして異常なる緊張を全警官の胸に漲はした、第二日目は

―各署―管内を通じて總數十五件、それに本町署管内の檢擧事件を加へて暮れの街は漸く押し迫つてあわただしい彩りを深めた、そして迎へられた、第二日目だ、この夜京畿道警察官の長、竹内警察部長は野村刑事、中村高等の兩課長、阿部警部補らを從へ、警戒陣の第一線に

―駒を―進めた、午後九時半、一行は本町署を訪れ清井分署長から管内の警戒状況を聽取、犯罪發生、事故その他を聽取、松下司法主任の案内で本町署を出發本町通にいで、新町にいたり、更に大和町にいたり、それより黄金町六丁目派出所を迂回して新町のエロ街に歩を進め

更に黄金町の大通りから武徳町に入り、こゝで本町署員と別れ、

―鍾路―署に入つた、同署においても木村署長の報告をうけ高橋警部、永井司法主任の案内をうけ、犯罪の街といはれてゐる鍾路の裏街をくまなく歩き、廿三日午前二時、約四時間半に亘る第一線の視察を終へて官舍に引きあげた、この第一線にあつて竹内警察部長は寒氣をついて張込みの職責を守る警官に或は派出所を訪れては

―睡魔―をおかし部署に就かんとする警官に温かい激勵の言葉をあたへ、更に部長自から擧動不審な通行人とみれば「君は何か」と誰何する等、詳細にして熱心誠意ある長ぶりを示した

アレ性に ペルメル

第一線をゆく

警察部長隨行記

今田記者

竹内さんがさきの上内さんの跡を追つて京畿道の内務部長から警察部長に轉じたのは昨年の十二月だ、それであの金ピカの警察部長服に身を包んで以來今日が丁度滿一年、昨年は十二月廿八日といふまことに押し迫つたその日に管内視察を行つた、それが今回は僅かに一日を經たばかりの二日目だ、緊張して警戒の任にあたる六百餘名の京城市内の全警官が疲れをわすれて感激の瞳を輝やかすになんの不思議があらう

二度目の巡察

……『丁度今回で二度目だ、昨年は前後六時間管内を廻つたがなんにも事故にぶつからなかつた、今年はなんとかして一件位はひつかゝらなければ張合がないよ』……

物々しい一行

本町通を出たがこの夜はどうしたものか人足がオヨソ疎かだ、『ヤニ淋しいな、これで商人はたつてゆくのか』―、首をかしげる竹内さん、十餘名といふものものしい一行に各商店の小僧が『オカシイゾ、何事か、あつたらしいぞ』といつた不審の目を送る

部長の六感 押賣り檢擧

十時前後は本町署特別警戒の第一第二兩班の交代時だ、その前後張り込み警官は受持區域を巡邏する、從つて張り込み場所たる××、○○（特に秘す）には警官の姿はみえない、政務總監官邸前から大和町官舍街方面に向け風呂敷包みを持參した怪しい内地人と出會ふ、ピリッと勘いたか、竹内さん、件の内地人に『君はなんだ』と高飛車に出る

『……』

竹内さん『風呂敷包みをあけてみろ』、その命令に高橋警部補が包みをあけると中から封筒や便箋紙があらはれる

『お前は押賣りだな、早速交番に引致してくれ給へ』

……大和町の交番で件の内地人を調べた所、山口縣生れの住所不定、無職小川清茂（三〇）で官舍街附門の押賣り行商と判明、竹内さんの第六感が見事に的中した、この所轄派出所の野村刑事課長、松下司法主任なども舌をまけの體

醉ばらひ遭遇

官舍通りの醉ばらひ四、五名大和町の暗がりで一行に遭ふや直立不動の姿勢で『氣をつけ』

……竹内さん微笑を洩らす

張り番と會話

大和町から新町に拔ける派出所の前、張込みの警官二名と竹内さんの問答

『どうだ寒いか』

『ハイ、チットたつてゐると足がいたくなります』

『勤務はつらいか』

『愉快です、冷たくとも大丈夫です』

『人通りはあるか』

『ハイ、新町歸りの客が多く、十一時前後は可成りな人です』

『風紀を紊すようなものは見あたらぬか』

『昨晩一組發見しました所、蒼白になつて嚴重にあやまりました』

『元氣でやつてくれ』

『ハイ……』

西四軒町へ―

西四軒町の派出所前に裸になつたポプラの木一本『よくないな、これは來年はもつと緣に移すようにしたら……』こまかな點にまで氣のつく竹内さんだ

『不夜城』入り

歡樂の街、不夜城の新町、親愛なる竹内さんはオヨソこゝに足を入れたことはないとみえて新町派出所前で車をとめると『オウ明るいな』と感嘆、まづ朝鮮人の遊廓から視察、中村さんは前の署長だけあつて説明役といふ處、『こゝはよくゆすりが出沒する所です』朝鮮娼妓と屋外でふざけちらしてゐる與太もの風の、内地人青年二、三名一行の姿をみるや、脱兎の如く逃げ出した、それとばかりに派出所員が追跡、アリラン町で逮捕、ホールに收められた内地娼をみた竹内さん『カフエーそつくりだ、ベッドもあるのか、かはつたな』……モダン化された新町風景はいかめしい一行の嚴肅警戒に一片のなごやかさをあたへる

不審檢問 廿二件に及ぶ

この夜本町、鍾路の兩署管内を通じて竹内さんの自ら行つた不審訊問は廿二件に及んだ（午前二時記）

上海事件の首魁 李聖七新義州へ―

白川大將狙擊事件の黑幕

【新義州特電】白川大將狙擊犯人の黑幕、上海事件の首魁平北義州出生李聖七（三〇）は廿日ひそかに上海より仁川に護送され、同地に身柄取りに出張中の平北高等課警部補他二名の刑事に引渡されて廿一日午後八時四十分新義州着、直ちに警察部留置場に收容された

關東平野で 陸軍特別大演習

【東京電話】閑院參謀總長宮殿下には二十三日午前宮中に御參内、關東平野に擧行される明年度陸軍特別大演習計畫につき上奏御裁可を仰がれることゝなつたが、同日御裁可の上は各方面に統監部に通牒を發し、これと同時に參謀本部から發表される筈であるが參加部隊は近衞、第一、第二師團竝に第十四師團留守隊の大規模のものである

惡黨三人が共謀し 五百餘圓捲上ぐ

四千五百圓拾つたと稱して 慾で釣る大サギ師

慶北慶州郡新下面高川里前科二犯李順喜（二四）、論山郡連山面前科三犯尹鎭千（二）、慶北尚州郡大賀面柳村里前科二犯田龍煥の三名は、去る廿日忠北堤川郡白雲面村興連（三七）が所持金五百六十圓を所持し京城驛前三丁目を通行中、言葉巧く話しかけ三名共謀し合せた三名がそのうち一名が四千五百圓入りの紙包みを拾つた事に見せかけ、賭博をはじめ村興連には僞の四千五百圓入りの新聞紙包をあづけて村の五百六十圓を巧に騙取して、姿をくらました、村は宿に歸つて開いた所古新聞紙を重ねたものだつたので青くなり、右事實を龍山署に屆け出た同署ではかねて同樣被害者屆出が管内に數件あり、テッキリ同一犯人と睨み直ちに活動開始、廿二日午前四時犯人四名は黄金町五丁目龍山里一八二に潛伏せるを探知

寢込みを襲つて捕へた、犯人は何れも札付きの前科者ばかりで、九月以來三名共謀の上同樣犯行十數件を自白被害三千數百圓に達してゐる

目ざめた華冑界

情實關係を絶對に排擊し 一代制や遞減制の硬論出づ

【東京電話】不良華族に對する湯淺宮相の大鐵槌は一般に非常な衝動を與へてゐるが、華族界でも心ある人々は宮相の大英斷にすこぶる期待し徹底的肅正を望んでゐるしかして現在華族は約一千、そのうち素行上體面を汚してゐるもの或は赤化思想關係者は三、四十名に上つてゐる、この情勢を憂慮した華族有志は、今春華族會館を組織し連絡肅正をはかるべく相當の活動をなして來たものだが、狹い社會のことゝて複雜な關係からねば自然の外なしとする意見と、これが根本的肅正をなすには五爵を以外は一代華族にするとか、一代毎に爵位を遞減するといふ論議も特に宮相の今回の斷乎たる態度に出づるのやむなからしめたものであるしかし今回の櫻に拘り、これが成行は非常に注目されてゐる

今宵 白銀の三防へ

スキー列車動く

招く各所の雪便り

◇……グンと寒さを增した寒氣が訪れて快心の微笑みをもらしたのがスキーヤーの一群である

◇……廿二日鐵道局の調査による三防附近が二十糎の積雪、宜日スロープから三子山にかけては四十糎に及び、溫井里附近もほゞこれと同程度で見事な銀の曲線が描かれてゐるから愈々本格的スキーファンの歸時期が訪れたわけである

◇……鐵道局では例年スキーファンのため最高能力のサービスをしてゐるが、本年も三防行スキー客の割引を行ひ、また待望の第一回スキー列車は愈よけふ二十三日午後十時卅分京城驛を發して銀嶺に向ふことになつてゐるからあす日曜の三防附近は賑らしく賑ふであらう

久保田氏 監督に就任

早大野球部更生

【東京電話】早稻田野球部監督に推薦された久保田禎氏は二十二日午前十時押川清氏に伴はれて早大山本庶務部長兼野球部長事務取扱を訪問し監督就任方を正式に受諾した（寫眞は久保田氏）

清朝の墳墓 永陵で大祭

執政代理が參列

【奉天廿二日電通】東陵清新祭は清朝發祥の地で、現執政溥儀氏の祖先を迎へて永陵に大祭が催された、尚同陵は民國成立以來修理のことなく、歷史的建築に拘らず破損荒廢してゐるのを歎いて新滿洲國長張景惠氏は率先私財を投じ修理改築に當ることゝなつた

かぜなら 日東カゼ藥

職員ら總辭職し

長崎醫大潰滅の危機

【長崎電話】長崎醫大教授の總辭職決定に伴つてその進退を注目されてゐた助教授、助手、副手等百數十名は自己の進退問題に付き極秘裡に協議中であつたが、二十二日に至り遂に總辭職することゝなり、助教授は學長に、助手副手は主任教授に辭表を提出したこれによつて長崎醫大は完全に潰滅に歸した

勝矢博士ら 四名起訴豫審へ

長崎醫大事件の進展

【長崎電話】事件發生以來進捗中の長崎醫大の學位賣買事件は、强制收容期間滿了の廿二日收賄者側勝矢博士外部との交渉を一切遮斷して嚴酷なる取調べを進めてゐた長崎士及之と同じく收賄關係にある增[illegible]、品川、富井の四名は起訴豫審に附されることに決定した旨廿二日午後九時醫正檢事正より發表した

天津公安局に爆彈

死傷者多數に及ぶ

反蔣分子の仕業か

【天津二十二日發聯合】二十二日午後六時半天津公安局に爆彈を投じたものあり、爆彈は一大音響と共に炸裂し、居合せた職員多數死傷した、時局柄公安局は非常に重大視し、直ちに非常警戒網を張つたが、犯人は未だ逮捕に至らないが、反蔣分子の行爲と見られてゐる

業界の謎？

キング新年號は七百頁の大冊に五百頁の附錄八冊と附錄用の西郷、東郷、大楠公の圖寫の三幅と、併せて四大附錄つき六十錢といふ安さ、これでは斷然賣れる筈である。

ロビンソン孃 再び來朝

過般組織された市俄古婦人視察團の團長として短期間で四萬人の歡迎者を得て朝鮮への往復に餘々一萬貫を得て歸國五百冊を配られ來朝したフランセス・ロビンソン孃は今回再び米國新聞雜誌等より日本に派遣され、日本文化をたづねてゐたが、歸國の途二十五日午後五時京城驛着にて入城一泊の上二十六日奉天へ向ふ豫定である

警察徵兵の 打合せ

明年一月一日から朝鮮の徵兵令が改正になり、その結果指定された各警察署長が徵兵執行官となるので二十二日、二十三日の兩日第二十師團の主催で龍山偕行社で京畿道官内警察各署長を集め第一回の打合せを行ふ

唯物研究會事件 高島氏に及ぶ

【東京電話】既に羽仁五郎、長谷川如是閑、舟木重信等の諸氏を檢擧した警視廳特高課の唯物研究會を中心とするインテリ層に對する檢擧の手は、益々伸びて二十一日午後四時特高課の中野警部は杉並署の特高課と協力して杉並區杉並三ノ二九八慶應大學理科教授高島畠三（ ）を杉並署に檢擧し、不拘束の儘取調べを進めて居るが、高島氏は長谷川如是閑氏らと共に唯物論研究會のメンバーで昨年五月頃飛行學校を卒業し東大陸軍に企てた帝國專門學校教授並に講師となつてゐたもので、郎氏（ ）の紹介で研究會に關係して居たものである

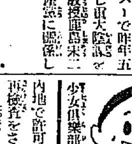

お丶嬉しい！
マア立派！マアステキ！と少女方が皆ビックリ、驚嘆人形の『汐汲』は少女倶樂部新年號の大附錄！

朝鮮の賣藥に 再檢査改善

業者から陳情し來る

内地から朝鮮、臺灣、關東州等の外地へ移出してゐる賣藥は實に多額に上り、朝鮮だけで二千萬圓を突破してゐる、ところで朝鮮移入に際しては内地で許可を受けた賣藥でも更に再檢査をされるので非常に不便だから撤廢してほしいと廿三日中南全國賣藥業聯合會長から拓務省河田朝鮮部長を經て本府に陳情して來た、衛生課の統計によれば過去五ヶ年間、千四百十一斤移入の内不適當のもの千百九十三斤（四九％）があり、その内譯を見ると

▲定價の高過ぎるもの二十一％▲品の配合適量の悪いもの七％▲許可の効能以外に勝手な効能をつけたもの一九％

に及んでゐるので、おいそれとこれに應ずるとは出來ない、なほ一方朝鮮から内地に移出する賣藥も内地で再檢査してゐるのでこの際拓務省が双方の檢査改善を講ずることになり、衛生課で審議中である

黄金町六 三戸を燒く

原因に不審の點

二十二日午後七時三十分頃府内黄金町六ノ三一井上某所有の倉庫から發火し、火は見る〳〵隣接の同番地高正植、金在鉉、吳昌玉方と三棟三戸を全半燒せしめて同五十分鎭火した、火氣のない倉庫であり原因に不審な點が多くあるので本町署では極力取調べ中

慰問袋五百個

食堂組合が寄贈

京城食堂組合は新年宴會を廢止して慰問袋五百個を造り國境警備の兵士、警官に各二百五十個宛寄贈した

圖書館休み

總督府圖書館は來る廿八日から明年一月四日まで年末年始のため定期休館することになつた

日本精神作興歷史讀本 維新回天記 第貳卷

帝國教育會々長 樞密顧問官 鎌田榮吉閣下
帝國在鄉軍人會々長 樞密顧問官陸軍大將 鈴木莊六閣下
監修

全國民諸士よ！ 國難克服の道として、思想對策として、吾等擧つて、國史を讀み返す必要がある。

君民一如、盡忠報國の精神こそは、萬邦に比類なき我が日本精神であり、我が國史の特質である。この精神の最も熾烈に沸騰したるは明治維新である。

鎖國攘夷、勤王佐幕、公武離合、薩長土肥の策動、白刃晝舞ひ、碧血晴に躍り、朝に人の首を打ち、夕に自ら斃るゝ等、物情騒然、紛々擾々、事理辨じ難く、累卵の危き裡に、よく維新の大業を成就したるは、この日本精神あるが爲めである。

今や世界的日本の昭和維新に當り、波瀾重疊の明治維新回天記こそは、最も興味多き讀み物である。

全日本國民の必讀書として、軍人、青年、學生諸君の熟讀を切にお勸めする。

既刊 第壹卷 神武建國記

（刊行豫定書目）國難神風記 南朝忠戰記 南海雄飛記

定價各册 壹圓廿錢 送料各册 拾錢 中型上製美本

東京市京橋區銀座・振替東京參六番 實業之日本社發行

相續權主張ノ催告
京城府長沙町二〇番地 戸主 故朴致政
一、同府本町一丁目五九番地 申立人 [illegible]
被相續人 明治四十六年[illegible]生 昭和五年九月二十四日右所ニ於テ死亡
一、相續人ハ昭和九年十二月廿日迄ニ權利ヲ主張スヘシ
昭和八年十一月廿九日 京城地方法院

公示催告
昭和八年民申第四〇貳號
京城府黄金町一丁目九七番地ノ二 申立人 株式會社京城荷物陸送 右代理人辯護士 李弘[illegible]
[illegible]
昭和八年十二月二十日 京城地方法院

復權許可
京畿道[illegible]面新孔德里三六番地 破産者 長谷川和三郎
右ノ者ニ對シ當裁判所ハ昭和八年十二月五日左ノ如ク決定ヲ爲シ決定確定シタルヲ以テ公告ス
主文 破産者長谷川和三郎ノ復權ハ之ヲ許可ス
昭和八年十二月二十一日 京城地方法院

京日案内
貸間 ヒカリアパート 電光二三四番 本局六六二三番
貸家 [illegible]
賣却 自動車 クライスラー（デソト）兩型 [illegible]
女中 [illegible]
讓醫 [illegible]
空間 [illegible]
貸家 [illegible]
婦人 [illegible]
電話 [illegible]
溫泉 [illegible]
電話 [illegible]
貸衣 [illegible]
金融 カメラ レンズ [illegible]
恩給 [illegible]
金融 [illegible]

呼吸を容易にし且つ強健ならしむ
ヴァルダ パスチル
藥店に於て販賣す 容器の上に VALDA と明記あるもののみ眞正なり

ラヂオ

JODK けふの番組

二十三日（土）第一放送

午前七時（東）基礎獨逸語講座（四十一）終講　橋本　忠夫
同七時三〇分（東）ラヂオ體操
同一〇時　氣象通報
同一一時五分　料理獻立　日用品値段　鮮魚卸相場
京城府廳・水産市場發表
正午　時報、今日のプログラム發表
午後〇時五分　琵琶　勸進帳　和波　汝水
同〇時四〇分　ニュース
同二時　家庭講座　お正月の活花に就て（二）　園田　耕司
同四時　ニュース、職業紹介事項
同六時（東）兒童劇　のらくろ演習會（田河水泡原作長谷山峻彦脚色作曲）　長谷山雅樂音樂會々員
同六時二〇分（東）コドモの新聞　關屋五十二
同六時二五分（大）ことばの講座　子供の日常用語と國語讀本　田原　榮策
同七時　ニュース　天氣豫報
同七時三〇分（大）時事解說　商工次官　吉野　信次
同八時〇分（大）義太夫　傾城阿波の鳴門巡禮歌の段　豐竹昇之助　三味線　豐澤　力松
同八時四〇分（東）連續ラヂオ・ドラマ（第三回）復活レオ・トルストイ作（昇曙夢譯及立案）AK文藝課編
『配役』
ネフリユードフ…友田　恭助
カチユーシヤ…田村　秋子
フヨードシヤ…月野　道代
給仕…齋藤　和正
ネフリユードフの姉…岸　輝子
マリヤ…淸　蓮子
シモンソン…三浦　洋平
『 開廷者　東屋　三郎
他大勢及音樂等
同九時三〇分（東）時報　ニュース、氣象通報、翌日のプログラム發表

第二放送

午後〇、〇五　映畫物語　李忠興
同二、〇〇　家庭講座　丁洪敎
同六、〇〇　童話
同六、二五　兩國語講座（三二）　張　志暎
同七、三〇　講話　金　泰　洽
同八、〇〇　京城立唱　河　郎　弄
同八、三〇　唱虚調
同九、〇〇　ヴアイオリン獨奏　洪　蘭　坡

あすのきゝ物

二十四日（日）

自午後一時二〇分至同三時四〇分（東）映畫の午後
同六時　DKクリスマス　一、オルガン奏樂　もろびとこぞりて　閔　元　得
二、二重唱　ひさしくまちにし　貞洞日本基督敎會日曜學校生徒
三、お話　北極のクリスマス　北島つや子
四、齊唱　クリスマスの感化　若草町日本基督敎會日曜學校生徒
五、對話　その夜　京城組合基督敎會日曜學校生徒
六、齊唱と二重唱　イ、うるはしの星　ロ、うたへ友よ　京城メソヂスト敎會　ジユニア・コワイヤー
七、終りの挨拶　保田　正昇
同七時三〇分（東）子供の夕　クリスマス・カロル
大阪梅花女子専門學校生徒
神戸女學院専門部生徒
指揮　西　以　保治
同七時四〇分（東）お話
同七時五〇分（大）音樂とお話　サンタクロースの家からプレゼント
同八時三〇分（名）童話劇　野武士と小さいお友達（テキストニ八ページ）　名古屋ＡＢＣ座
同八時五〇分（東）音樂
同九時（東）ドラマ

全國中繼でDKが 朝鮮雅樂・流行歌を放送

月一回の定期的出中繼

朝鮮の聲を內地へ送つて、全國の人々に聽いて貰ふ。これは朝鮮に就いての正しい認識を內地に喚起して內鮮融和上に著しい貢獻をおさめ得る許りでなく、朝鮮文化の發展に寄與する處が多いといふ見地から、DKでは久しい間日本放送協會と打合中であつたが新年を控へてとんとん拍子に捗り愈々一月八日、朝鮮雅樂、アリラン等の朝鮮色濃やかな番組に依つて全國中繼を開始する事になつた。DKでは毎月一ケ月に一回宛この全國中繼を續ける筈であるが、朝鮮の聲をラヂオに乘せて全國の人々に聽いて貰ふ機會をより多く持ちたいものである

午後零時五分 錦心流琵琶 勸進帳

和波汝水

旅の衣は篠懸の、旅の衣は篠懸の露けき袖やしぼるらん、都を外の旅枕、日もいつしかに越路の末、思ひをいつと定むべき、逆鱗の仇取かちに、あはれ戰功並び無き、九郎判官義經も、世の仇波にゆられつゝ、一旦平家追討の、其の門出に引換へて、我身一つを置きかねし、馴れゆく果ぞいたはしける　御供の人々誰々ぞ、伊勢の三郎義盛、駿河の二郎、片岡增尾、常陸坊、辨慶を始として、主從以上十二人、いまだ習はぬ旅姿、時しも頃は文治二年如月十日の夜深きに月の都を立ち出でゝ、野越え山越えはるばると、霞に姿包みつゝ、跡路を過ぎゆけば、沖こぐ舟の能も絶え、旅の濤波鎮も、知らぬ磯邊に啼千鳥、淺き兄弟の契をば、打かこちつゝ行く程に、安宅の關は着きにけり（中略）

富樫『其れ山伏と云ふは』

辨慶『五智の寶冠なり十二因緣のヒダをすゑて戴き九重曼荼羅の柿の鈴懸、胎藏黑色のヘバキをはき』

富樫『さて又八目の草鞋は』

辨慶『八葉の蓮華を踏まえたり』

富樫『出て入る息は』

辨慶『阿ウンの二字を唱へ即身即佛の山伏を此處にて打止め給はん事明王の照覽計り難う熊野權現の御罰あたらん事立所に於て疑ひあるべからずヲンアビラウンケン』と高らかにこそ讀み上げたれ（以下後略）

寒さを防ぐ秘訣

和紙を利用なさい

保温の原理を心得ること

大變寒くなつて參りましたが、此の寒さを防ぐには一體どうすればよろしいでせう。勿論着物を餘計に着ることもその一方法には違ひありませんが、餘り厚着をすると動作が不活潑になり、運動の妨げとなります。で、出來るだけ厚着をしないで寒さを防ぐにはどんな着物がよいか、またどういふ着方がよいか、更に身體のどの部分が一番寒さに敏感か等々、つまり寒さを防ぐ祕訣と云つたやうなものを御知らせいたしませう。それには先づ第一に保温の原理を知つていただかなくてはなりません

保温の原理

今此處に同じ厚さの布地が二つあつたとします。そして一方はその儘、他方は二枚に割いて使ふとしますこれはどちらが暖かいと思ひますか。勿論二枚に割いて使つた方です。それから重量から申しますと、同じ厚さのものなら輕い方が、即ち言葉を換へて云ひますと組織の緻密でない方が、空氣を澤山に保有するから温いと云ふことになります。厚い綿を入れた綿入れを着るより、一重物を二枚着た方が暖かいといはれるのは、厚い綿が密着して空氣を保有しないためです

毛皮が温かいわけ

ところで、いくらザクザクとスキ間の多い布地（ラクダのやうなもの）の方が輕くて温いと云つても、空氣が自由に流通するやうでは困りものです。何故かと云ひますと、熱を奪はれてしまうからです。此の熱を逃がさないやうにするためには、表面を緻密な組織の布で包まなければなりません

毛皮が暖かいといふのは、毛の間に空氣を保有するからです。使ひ方から云ふと、毛の部分を外側に向けるよりは、内側に向けた方が暖かい譯です。といふのは、緻密な皮が外面にあると、熱の逃げるのを防ぐには理想的で、内面の毛の間には澤山に空氣を保有してゐるから暖かいのです

これと同じことはメリヤスに就いても、絹綿に就いても、更に絹や木綿についてもいへるのです。絹は木綿に比して割合に緻密であるため、外に着るにはよいが、直接肌にふれてはペタリと冷えてよくないのです。又木綿は木綿わたに比して繊維が長いから、カタマリにならず、空氣を澤山に保有するから温いのです

和紙の利用

表面を緻密にし、而も輕くする

袋には組織では和紙を使つてゐます。これなどは普通の家庭でももつと利用すべきだと思ひます。西洋紙は破れ易くていけませんが、それでもルンペンなどは浴衣一枚で冬を越すのに、新聞紙を背中に入れるさうで、これなどは自然の必要から會得した防寒法とは云へ却々面白いと思ひます

昔は紙の衣や紙の蚊帳があつたといひますがこれは今日の理論から見ても温かい筈です。或る紙屋さんが關東大震災の年にバラックで紙の蚊帳を吊つて寢たら大變暖かゝつたさうですが、バラックよりは隙間も少く、保温裝置としてすぐれてゐると思ひます。殊に和紙に澁を引くと、丈夫にもなるし防水にもなつてなかなか捨て難いものです

寒さに敏感な部分

最後に、身體のどこの部分が一番寒さに敏感であるかと云ひますと、顔や手のごとく、常に露出されてゐる部分は常に鍛はれてゐる部分よりも熱が二、三度高いといはれ、また抵抗力も強くなつてゐますから、寒氣に曝されてもさのみ應へません、一番こたへるのは内臓器官の周圍のやうです。昔から風邪を背負ふといはれるとほり背中を温めるとかなりの寒氣は防げるやうです。それから足ですこれは寒さには保温感な部分で、よく足から風邪をひくといはれるとほり、足袋を一足はいたとはかないでは隨分違ふのです

談合事件辯論（終）

辯護士　守屋榮夫

第二　無罪の判決あらんことを希ふ

赤穗義士傳は赤穗義士の忠節義烈を記述したものである、其全篇を把握大觀して、初めてその全貌を把握することが出來る、然るに人あり先づ大石良雄が、京都に於ける一力茶屋に於ける遊蕩の場面だけを見るなら、大石を蕩兒と做し、不忠不義の臣となすに違ひないであらう、その名妓にうつゝをぬかし主君の命日に魚肉を喰ひ、淫蕩狂舞の日を送して居る状を見ては村上喜劍ならずといへども憤慨せざるを得ないであらう、しかし彼は忠臣義士の典型であつたことは他の場面には明瞭に現はれて來るから一力茶屋の大石はカモフラージされた、大石であることに誰も異議はない、笑つて遊んで居たが心中には泣いて居つた大石であることに異議がない筈である、然らば、事實の眞相の認識はその一部を以てすべきでないことは自ら明白であるのであります

◇

若し人あり、一力の茶屋の大石の表面的行爲を認み事實の眞相を極むることなく、風敎維持の爲に誡刑するの要ありとして、彼を捉へこれを背任又は詐欺罪として訴ふることは、決して難くはないのである。何となれば、彼をして主君の遺された金を以て、遊興の資に供してゐるものなることを供述せしむることは、その當時の法廷に於ては、手をかへすよりも容易なことであつたからである。若しかゝる裁判が、昭和の今日に於て、白晝公然と行はるゝならば、誰か司法の公正を疑はないものがあらう、一力の茶屋の大石は、敵をあざむく假面の大石である。只その片鱗にすぎない。しかもその遊興の費用は決して主君の金ではなくして、自分の金であつたのである一部を見て全貌を見ざるの結果は往々にして斯の如き妄斷に陷り易いのであります。殊に先入主の觀念にとらはれ、罵言を實物と同視するに及んでは、その判斷が公正となるべき筈はないのであります

◇

私は裁判長閣下が懇切に本被疑事件の審理に當られて居ることについては、感謝の意を表するけれども、依然として檢事調書や豫審調書の歪める寫眞以外に眞相をきはむるの熱心を缺いて居られることを遺憾に存ずるものであります　我等の申請した證據調を却下されたのは、今村先生初め先輩各位がこゝに皮肉を述べられたやうに、我々辯護人の要求する事實を認められたのではなくして、寧ろ檢事調書及豫審調書の聖壁が、これに依つて破られ、眞相が當法廷に現はれることを危惧されたのであらう、談合事件は既に數回高等法院の判決を見た事件であつて、事實は定まつてる、そして被告人もこれを承認して居るから、此の程度に止めても、支障がないと考へられるかも知れませぬが、談合事件も、決して同一ではないのであります

◇

大正五年の談合事件、昭和五年、昭和六年の談合事件皆その特色がある。本詐欺被告事件は隨意契約に基づくものもあり、『のせる』といふ事件もあり、又第一流の請負業者を網羅するといふ點に於て、劃期的の事件である。この公判に於て、事實の眞相が認められず、これを依然として有罪とせらるゝか、又事實の眞相を認めて、無罪とせらるゝか、天下分け目の關ヶ原であるのであります。それが有罪と決するならば、朝鮮の土木建築業界は全滅し、朝鮮の施政に多大なる影響を與ふるであらうし、引いて中央の政治問題を惹起するでありませう。それが事實の眞相に明鏡を垂れられて、無罪の判決を下さるゝならば、こゝに土木建築業界は蘇生し、一層戒心して赤誠を以て、その非難を雪ぐのそしりをさけ朝鮮の文化の促進に貢獻するの功を擧げるであらうと信ずるものであります。私は裁判長並に陪席判事諸公が、その公明なる至誠を神明の照鑑に得、從來の高等法院の判決の趣旨如何にかゝはらず、堂々と無罪の判決を言渡されんことを切望いたします。その御判決には、罪惡に於ても共鳴者が表はれるに違ひない——、高等法院に於ても賛成者あることは明かであります。かくして朝鮮司法界に、低迷した暗雲を一掃してその權威と、溫情との前に、朝鮮の民衆が服膺するの道を講せられむことを切望して止まぬ次第であります

終りに臨み、裁判長閣下、並に陪席判事諸公が、長い間、本辯護人に對して、時間を與へられ、その雄言をつくさしめられたことに對して、衷心より感謝いたします。早田檢事殿に對しては、辯論に熱するの餘り、用語等に於て禮を缺くに至つたことがあるかもしれませぬ、これは攻擊防禦の立場上の相違から來ることでありまして、皆に申譯ない次第であります。切に御宥恕を願ひます、之で本辯護人の辯論は終了いたしました

演藝案内

大正館　櫻井町　電本八〇〇
廿三日より冠則四日間限
深夜の溜息　香取千代子・伊達里子主演
仇討兄弟鑑
戀の東京

喜樂館
二十二日封切
三日月笹穗切り
母よ子よ

東亞倶樂部
股旅しぐれ　酒井米子主演
砂繪呪縛

浪花館
チャップリンの拳鬪屋
ココナッツ　十巻
パラマウント發聲ニュース

朝日座
歡呼の涯　九巻
素晴しい内容の充實した御芝居を近日中に發表致します
電話本局二三三番に御申込み下されば直ちにお屆け致します
年末年始の御招待券を御贈答品に御利用下さいませ
各位樣
昭和八年十二月　朝日座營業事務所

京城演藝館
十二月十五日より
木下八百子と其一黨
國定稿　御誂國定稿
系圖
人の親

京龍館
二十一日より
戰線白虎隊
落下傘（パラシュート）

中央館
二十二日封切
霧の夜の鋪道　全九巻
涙の天使
山を守る兄弟大會（前後篇）全十八巻

チタニウムを主劑に特殊の成分を配合せる
サーワ白粉
實際に用つて見たら
素晴しい效果だつた
もう此品ばかりは手離せない
……と御愛用家の素直なお言葉

特長
A 絕對に無鉛無害で、何處の皮膚にも平氣で用へます。
B 美粧效果は二倍、極少量で素晴しく美しい化粧が出來ます。
C 濃淡のお化粧自在で、何れも水刷毛がよく效きます。
D 白粉を付けて居る樣な氣がしないほどの肌觸りです。
E 汗に崩れず粉が浮かず膚を荒さず。
F お化粧保ち無類。
G 化粧せず日焼を防ぎ、艶やかなつりが特に鮮かです。
容器が乾いても清水で溶けば直ぐに新しくなります。

固煉色粉二種、水と粉白粉各色四種づゝ他にヴアニシング・クリームとクリーム白粉、以上十二種何れも御指定のもの小容器入一揃ひ、郵券五十錢封入の上御住所御名を記して御申越次第直ぐ送ります。

上品でシイクで實用的で
御贈答には何より結構な
サーワ白粉

サーワ白粉と化粧品
固煉（白・肌色）
煉（白・肌色）
固形（白・肌色）
水（白・肌・黃肌・紅肌色）
粉（白・肌・黃肌・紅肌色）
クリーム白粉
化粧下水
白粉下
ヴアニシング・クリーム
コールド・クリーム
頰紅
口紅
眉墨
打粉

SAWA

東京・兩國（日本橋區米澤町）
ミツワ石鹼本舗　丸見屋商店